

Driftföreskrifter Smålandshamn AB

Oskarshamn & Västervik

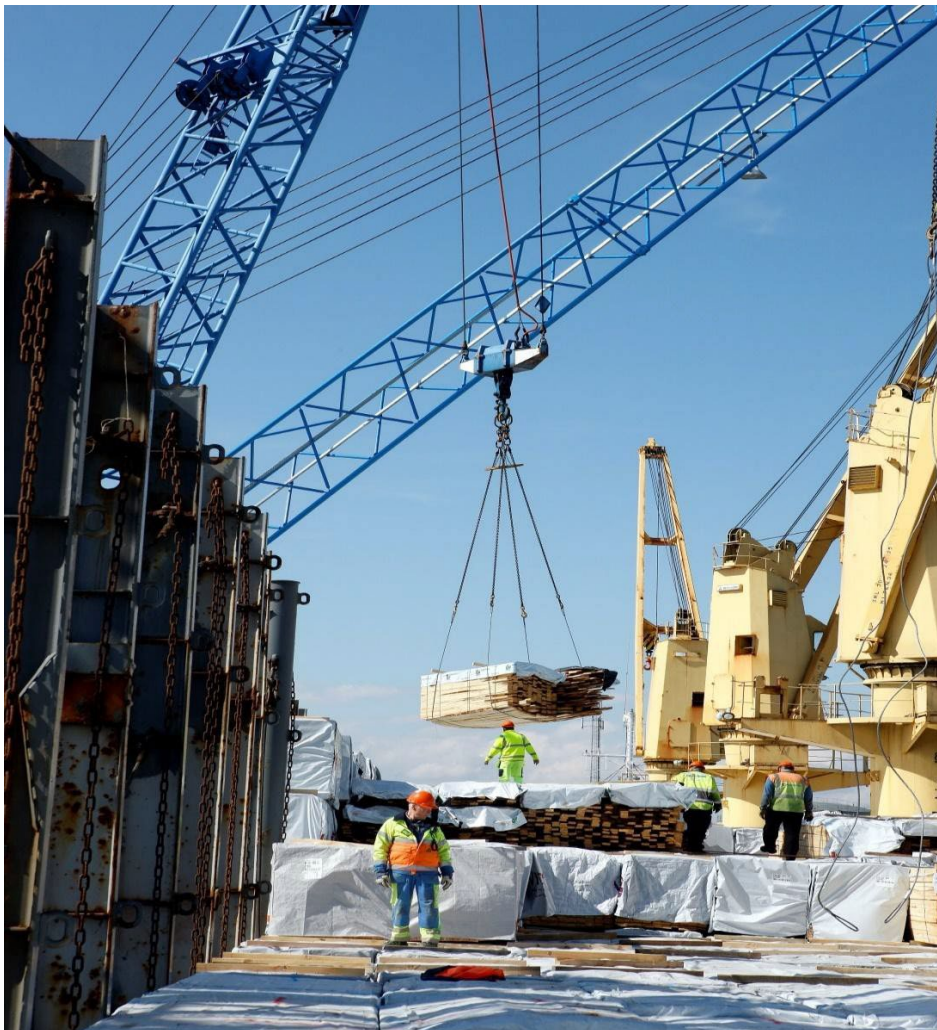

Framtagen av: Stefan Gustafsson	Datum: 2024-10-02	Utgåva: 8
Fastställd av: Niclas Strömqvist	Datum: 2024-10-08	Sida 2 av 29

INNEHÅLL

INNEHÅLL.....	2
1. ALLMÄNT.....	5
1.1 KONTAKTINFORMATION	5
1.2 TILLÄMPNING	5
1.3 FASTSTÄLLANDE AV FÖRESKRIFTERNA	5
1.4 RISKHANTERING.....	5
1.5 SÄKERHET	5
1.6 NÖDLÄGE	6
1.7 MILJÖ/AVFALL	7
1.7.1 Avfall från fartyg (inklusive farligt avfall).....	8
1.7.2 Säkerhetsregler vid avlämning och mottagning av oljehaltigt avfall.....	9
1.8 ALKOHOL OCH DROGER.....	10
1.9 RÖKNING	10
1.10 REPARATIONER, HETA ARBETEN	10
1.11 FORDONSTRAFIK.....	10
1.12 DYKNING OCH UNDERVATTENSARBETEN	10
1.13 SKADOR INOM HAMNOMRÅDET	10
2. FARTYG I OSKARSHAMNS HAMN.....	11
2.1 FARTYGSANMÄLAN	11
2.2 BESTÄLLNING GODSHANTERING	11
2.3 TILLTRÄDE TILL FARTYG	12
2.4 LEVERANS AV FARTYGSFÖRRÅD.....	12
2.5 INSPEKTION	12
2.6 BOGSERING	12
2.7 FÖRTÖJNING, FÖRHALNING, FÖRFLYTTNING m.m.....	13
2.8 LANDGÅNG/FALLREP	14
2.9 BRANDSKYDD	14
2.10 ÅTGÄRDER I HÄNDELSE AV BRAND	14

Framtagen av: Stefan Gustafsson	Datum: 2024-10-02	Utgåva: 8
Fastställd av: Niclas Strömqvist	Datum: 2024-10-08	Sida 3 av 29

2.11	RÖKUTVECKLING OCH RUNDKÖRNING	14
2.12	FÖRFLYTTNING FÖR EGEN MASKIN	14
2.13	REPARATIONER.....	15
2.14	KOMBINATIONSFARTYG	15
3.	GODSHANTERING.....	16
3.1	LASTNING, LOSSNING, UPPLÄGGNING AV GODS	16
3.2	SÄKERHETSÅTGÄRDER VID LASTNING OCH LOSSNING AV FARTYG.....	16
3.3	FARLIGT GODS	17
3.4	FÖRVARING AV FARLIGT GODS	17
3.5	NÖDÅTGÄRDER	17
3.6	VAKTHÅLLNING	18
3.7	HANTERING AV FARLIGT GODS	18
4.	BUNKRING	20
4.1	DEFINITIONER.....	20
4.2	ANMÄLAN.....	20
4.3	ANSVARSFÖRDELNING.....	20
4.4	INNAN BUNKRING PÅBÖRJAS	20
4.5	UNDER PÅGÅENDE BUNKRING	21
4.6	EFTER AVSLUTAD PUMPNING.....	21
4.7	ÅTGÄRDER I HÄNDELSE AV SPILL	21
4.8	LNG-DRIFTFÖRESKRIFTER	21
5.	ALLMÄNNA BESTÄMMELSER FÖR OSKARSHAMNS HAMNS OLJEHAMN	22
5.1	KOMPLETTERANDE BESTÄMMELSER	22
5.2	FORDONSTRAFIK.....	22
5.3	FAST SLANGKRAN VID OLJEHAMNEN	22
5.4	HETA ARBETEN OCH ANVÄNDNING AV GNISTBILDANDE VERKTYG.....	22
5.5	MOBILTELEFONER OCH RADIOKOMMUNIKATIONSAPPARATER.....	22
5.6	SPILL OCH LÄCKAGE AV OLJA ELLER KEMIKALIE.....	23
6.	FARTYG I OLJEHAMN	24
6.1	UTVENTILERING AV GASER.....	24

Framtagen av: Stefan Gustafsson	Datum: 2024-10-02	Utgåva: 8
Fastställd av: Niclas Strömqvist	Datum: 2024-10-08	Sida 4 av 29

6.2	GNISTSLÄCKARE	24
6.3	FÖRTÖJNING	24
6.4	AVFENDRING	24
6.5	BESÄTTNING	24
6.6	VAKTHÅLLNING	25
6.7	RÖKNING	25
6.8	REPARATIONER	25
6.9	BÄRBAR ELEKTRISK UTRUSTNING	25
6.10	ANVÄNDNING AV FARTYGSRADIO OCH RADAR	25
6.11	PROVIANTERING	25
6.12	TANKRENGÖRING	26
6.13	FARTYG LÅNGSIDES ANNAT FARTYG	26
6.14	SÄKERHETSANORDNINGAR I LAND	26
6.15	BRANDSKYDD	26
6.16	ÅTGÄRDER VID HÄNDELSE AV BRAND	27
6.17	ÅTGÄRDER I HÄNDELSE AV PRODUKTUTSLÄPP	27
6.18	INFORMATION ANGÅENDE ÅTGÄRDER I HÄNDELSE AV BRAND ELLER PRODUKTUTSLÄPP	27
7.	LOSSNING OCH LASTNING AV OLJOR, GASER OCH KEMIKALIER I BULK	28
8.	BALLASTNING AV OLJE-, GAS- OCH KEMIKALIETANKFARTYG	29
8.1	ANSVARSFÖRDELNING	29
8.2	ÅTGÄRDER VID BALLASTNING	29
8.3	ÅTGÄRDER VID LOSSNING AV BALLASTVATTEN	29

Bilagor:

1. Hamnordning Oskarshamn kommun
2. Hamnordning Västerviks kommun
3. Nödlägesflöde
4. Telefonlista nödläge Oskarshamn
5. Telefonlista nödläge Västervik
6. Lossning/Lastning – Tankfartyg

Framtagen av: Stefan Gustafsson	Datum: 2024-10-02	Utgåva: 8
Fastställd av: Niclas Strömqvist	Datum: 2024-10-08	Sida 5 av 29

1. ALLMÄNT

Driftföreskrifterna för Smålandshamn AB gäller parallellt med vad som stadgas i allmänna författningar, verksamhetens hamnordningar för Smålandshamn AB, Sveriges hamnars terminalbestämmelser 1989 och verksamhetens ledningssystem. Samtliga har skyldighet att känna till innehållet även i de delar som inte direkt berör dem. Att följa driftföreskrifter för Smålandshamn AB undantar vidare ingen från ansvaret att följa de allmänna hamnföreskrifterna för verksamheten.

1.1 KONTAKTINFORMATION

Säkerhetsansvarig

Stefan Gustafsson, 010-356 39 04 eller 070-576 64 02

stefan.gustafsson@smalandshamn.com

Föreskrifterna kan rekvireras från Smålandshamn AB:s hemsida, www.smalandshamn.com eller via telefon 010-356 39 00.

1.2 TILLÄMPNING

Driftföreskrifterna gäller för all verksamhet inom Smålandshamn AB sträckning för hamnområden av kartskiss i bilaga 1. (Oskarshamn) och bilaga 1.1 (Västervik).

All personal och utomstående besökare som arbetar och vistas inom Oskarshamns hamnområde och Västerviks hamnområde, ska informera sig om regelverket och är skyldiga att följa föreskrifterna.

1.3 FASTSTÄLLANDE AV FÖRESKRIFTERNA

Smålandshamn AB:s VD fastställer föreskrifterna. Senaste version av dessa föreskrifter återfinns i verksamhetsledningssystemet och på www.smalandshamn.com

1.4 RISKHANTERING

Råoljor, raffinerade produkter, petroleumgaser och kemiska produkter är vanligtvis av brand och hälsofarlig natur. Därför krävs särskild uppmärksamhet för att förebygga skada på person, egendom och miljö.

1.5 SÄKERHET

Säkerhetsregler, (finns även på Smålandshamn AB:s hemsida och i broschyr "Regler för besökande och entreprenörer")

Avisering om besök till Smålandshamnars hamnar ska göras senast 24 timmar före ankomst. Anmälan görs till samtliga, se nedan via mejl eller telefon.

stefan.gustafsson@smalandshamn.com, 010-356 39 04, 070-576 64 02

trafik@smalandshamn.com, 010-356 39 10

Framtagen av: Stefan Gustafsson	Datum: 2024-10-02	Utgåva: 8
Fastställd av: Niclas Strömqvist	Datum: 2024-10-08	Sida 6 av 29

Samtliga besökare i hamnen ska ha tagit del av hamnens säkerhetsregler genom signering av "Regler för besökande och entreprenörer".

Samtliga besökare ska dessutom bära id-kort /dagskod/regkod utställt av Smålandshamn AB för att beträda hamnområdet, enligt lagen 2004:487 om sjöfartsskydd.

Access till Smålandshamn AB utfärdas i Hamnens hus eller via skriftlig förhandsanmälan, samt uppvisande av legitimation. Besökare ska även bära varselväst och hjälm och skyddsskor.

1.6 NÖDLÄGE

Åtgärder vid tillbud/olycka - personskada

- Se bilaga 2, "Nödlägesflöde"
- Se bilaga 3, "Telefonlista nödlägen"

Åtgärder vid tillbud/olycka - yttre miljö

Den som upptäcker en nödsituation ska tillkalla hjälp och/eller genomföra åtgärder som begränsar utsläpp, läckage, brand eller annan skada.

Vid behov tillkallas extern hjälp se bilaga 3, "Telefonlista nödlägen".

Brand i lokalerna i hamnen:

- Brandsläckare finns i lokalerna och i personalens utbildning ingår att kunna släcka mindre bränder.
- Räddningstjänsten tillkallas per telefon.

Påkörning av drivmedelstank eller annat olyckstillbud, t.ex. vid hantering av kemisk produkt, farligt avfall eller farligt gods: Se punkt 1, 2 och 3 nedan.

Läckage av olja eller andra kemiska produkter från fartyg i hamn eller annat olyckstillbud på fartyg i hamn: Se punkt 2 och 3 nedan.

1. Uppkommer läckage på kajen ska åtgärder vidtas för att förhindra att läckaget når dagvattenbrunnarna. Dagvattenbrunnar i anslutning till läckaget ska tätas med tätningslock. Tätningslock finns i bolagets linkranar i Oskarshamn och i Västervik finns de placerade i verkstaden. Oljeabsorberingsmaterial finns placerat vid ingången till magasin 6 och magasin 1 i Västervik, Gotlandsterminalen, Oljekajen samt verkstaden. Spill ska samlas upp och avfallet ska omhändertas som farligt avfall.

Framtagen av: Stefan Gustafsson	Datum: 2024-10-02	Utgåva: 8
Fastställd av: Niclas Strömqvist	Datum: 2024-10-08	Sida 7 av 29

2. Vid utsläpp i vatten tillkallas räddningstjänstens inrebefäl per telefon (se nödlägesflöde) som fattar beslut om och vidtar eventuella åtgärder. Utrustning (länsar) för att begränsa och ta hand om utsläpp i vattnet förvaras i Kustbevakningens depå. Vid tillbud som kan leda till olägenheter för människors hälsa eller miljön, ska tillsynsmyndigheten omgående underrättas. Därefter ska vidare en skriftlig redogörelse över orsaker och vidtagna åtgärder skickas till samma instans.
3. När räddningstjänsten gjort sin akuta insats med att begränsa och ta upp olja eller annan kemisk produkt kan de lägga över ansvaret på hamnbolaget att slutföra saneringen av föroreningen. Om så blir fallet tar hamnbolaget extern hjälp för saneringen.

1.7 MILJÖ/AVFALL

Smålandshamnar AB:s regler för sortering och hantering av avfall ska följas. Endast företag godkänd av Smålandshamnar AB och som har tillstånd från vederbörlig myndighet får transportera och omhänderta miljöfarligt avfall.

Material som kan återvinnas ska sorteras i rätt container/behållare för återvinning.

Kemikalier och farliga ämnen får absolut inte hällas i avlopp eller läggas i avfallsbehållare som inte är avsedd för detta. Vid miljöstation utanför verkstadsbyggnaden finns märkta behållare för kemikalier och farliga ämnen

Entreprenörer som använder kemikalier/farliga ämnen vid arbete inom Oskarshamns hamn ska kontakta trafikavdelningen för godkännande innan arbetet påbörjas.

Kontaktuppgifter:

Trafik (07:00-15:30) 010-356 39 10, trafik@smalandshamnar.com

Timmy Randow 010-356 39 03, timmy.randow@smalandshamnar.com

Miljöansvarig: Stefan Gustafsson 010-356 39 04, stefan.gustafsson@smalandshamnar.com

Säkerhetsdatablad ska finnas tillgängliga för de kemikalier som används.

Användaren ska vara väl införstådd i vilka faror som kan uppkomma av det farliga ämnet samt vilken skyddsutrustning som behövs.

Tillbud, olyckor och utsläpp ska omgående rapporteras till kontaktpersoner på Smålandshamnar AB enligt ovan.

Allt farligt avfall rapporteras kontinuerligt till Naturvårdsverket enligt Avfallsförordningen (2020:614), antingen av Smålandshamnar AB eller av godkänd underentreprenör.

Framtagen av: Stefan Gustafsson	Datum: 2024-10-02	Utgåva: 8
Fastställd av: Niclas Strömqvist	Datum: 2024-10-08	Sida 8 av 29

1.7.1 Avfall från fartyg (inklusive farligt avfall)

Beställning av avfallshantering samt sludge sker genom mäklare senast 24 timmar före anlop eller vid avgång från föregående hamn (om sjöresan är under 24h).

Blankett för anmälan om avlämning av avfall från fartyg se hemsidan:

[Smålandshamn.com](https://www.smalandshamn.com)

Lämnas inte denna blankett in i tid är det inte garanterat att avfall kan lämnas på den tid som fartyget önskar.

En generell avgift baserat på fartygstyp och BRT tas ut av alla fartyg som anlöper Smålandshamnars terminaler om inte ett undantag godkänt av transportstyrelsen kan uppvisas.

Containrar och kärl avsedda för sortering av de olika fraktionerna körs ut till fartyget enligt beställning. Avfallet ska sorteras i de olika containrarna. Vid bristfällig sortering kan en avgift tas ut som står i förhållande till den ökade behandling som krävs.

Fartyget erhåller kvitto på lämnat avfall.

Kontaktuppgifter:

Trafik (07:00-15:30) 010-356 39 10, trafik@smalandshamn.com

Timmy Randow 010-356 39 03, timmy.randow@smalandshamn.com

Miljöansvarig: Stefan Gustafsson 010-356 39 04, stefan.gustafsson@smalandshamn.com

Fartyg och Smålandshamn AB ska i övrigt efterfölja SJÖFS 2001:12 Föreskrift och allmänna råd om mottagning av avfall från fartyg.

Smålandshamn AB kan ta ut en tilläggsavgift för de merkostnader som kan uppstå om:

- Väntetiden innan man börjar lämna avfall överstiger 15min från överenskommen tid.
- Om man inte anmält avlämningen av avfall i tid enligt svensk lag eller Sjöfartsverkets föreskrifter.
- Om avfallet inte är förpackat på rätt sätt eller uppmärkt ordentligt. Även om man inte sorterar avfallet på rätt sätt när det kastas i uppsamlingskärlen.
- Fartyget inte tillhandahåller personal vid avlämnandet av Sludge eller annat flytande avfall.
- Pumpkapaciteten för sludge understiger 5m³/h.

De extra avgiftsuttagen följer Transportstyrelsens föreskrift 2010:96 kap 6 §81-89. Att pumpkapaciteten inte får understiga 5m³/h kan motiveras av följande:

- Extra avgift kan debiteras om Smålandshamn AB får ökade kostnader på grund av den låga pumpkapaciteten.
- Låg pumpkapacitet kan även medföra att entreprenören som hämtar avfallet inte klarar av andra beställningar och därmed tar ut en högre avgift.

Framtagen av: Stefan Gustafsson	Datum: 2024-10-02	Utgåva: 8
Fastställd av: Niclas Strömqvist	Datum: 2024-10-08	Sida 9 av 29

1.7.2 Säkerhetsregler vid avlämning och mottagning av oljehaltigt avfall

Förberedelser innan pumpning påbörjas

1. Om mottagningsanordningen utgörs av ett fartyg skall befälhavaren på det mottagande fartyget utse en säkerhetsvakt som är väl förtrogen med fartyget.
2. Föraren av det mottagande fordonet eller befälhavaren på det mottagande fartyget skall underrätta ansvarigt befäl på avlämnande fartyget om det högsta pumstryck som avfallet kan mottas med och den kvantitet som ska fyllas i varje tank.
3. Samtliga spygatter på fartyg som tar emot oljehaltigt avfall och lastrester och som berörs av mottagningen skall tätas.
4. Tankarnas avluftningar (svanhalsar) på mottagande fartyg eller fordon skall vara försedda med anordning för att förhindra att tankarna överfylls.
5. Kontroll skall göras av att samtliga ventiler på mottagande fartyg eller fordon är ställda så att fyllning sker till rätt tank.
6. Spillkärl skall placeras under såväl avlämnande fartygs som mottagande fartygs eller fordons manifoldanslutningar.
7. Slang för avlämning av oljehaltigt avfall från fartygets maskinrum skall riggas på ett sådant sätt att den inte kan skadas av fartygets eller egna rörelser.
8. Slangar, rörledningar och hanteringsområdet skall vara upplysta så att läckage kan upptäckas.
9. Säker kommunikation skall upprättas mellan avlämnande fartyg och mottagande fordon eller fartyg av oljehaltigt avfall och lastrester. Denna kommunikation skall vidmakthållas till dess avlämningen har avslutats och slangen kopplats loss.

Kontroll under pågående avlämning

1. Slanganslutningar skall kontinuerligt kontrolleras avseende läckage.
2. Under hela avlämningsoperationen skall föraren på mottagande fordon respektive säkerhetsvakten på mottagande fartyg uppehålla sig på sådan plats att pumpningen omedelbart kan avbrytas.

Efter avslutad pumpning

- Slangar skall lösgöras på sådant sätt att oljehaltigt avfall inte spills. Spillbackar skall användas. Slangar som inte är försedda med avstängningsventil skall förses med blindfläns eller säkrad blindplugg innan slangarna förs tillbaka till mottagande fordon eller fartyg.

Vid spill

I händelse att ett oljespill inträffar ska följande åtgärder omedelbart utföras:

1. Avbryt pumpning.
2. Ventiler på avlämnande fartyg stängs omedelbart.
3. Utsläpp rapporteras enligt nödlägesflödet (bilaga 3) till inre befäl samt till hamnens Säkerhetschef. Vid stort utsläpp eller personskada larmas räddningstjänsten (112).

1.8 ALKOHOL OCH DROGER

Smålandshamnar AB har tagit fram en alkohol och drogpolicy där bland annat målsättningen är en alkohol och drogfri arbetsplats. Personal som vistas där hamnarbete pågår får inte vara påverkad av alkohol eller droger.

1.9 RÖKNING

Under lastning och lossning får öppen eld eller rökning inte förekomma i lastrum eller på däck invid lastlucka eller på operativ kaj. Användning av öppen eld eller rökning får inte heller förekomma där anslag om sådant förbud finns uppsatt.

1.10 REPARATIONER, HETA ARBETEN

För arbeten med öppen eld, värme, heta ytor, gnistbildande verktyg eller elektrisk utrustning som inte är godkänd för att användas där brandfarliga gaser kan uppträda, får endast utföras om följande kriterier uppfylls:

- Att skriftligt tillstånd är utfärdat av säkerhetsansvarig på Smålandshamnar AB.
- Att person som utför arbetet innehar giltigt certifikat för heta arbeten.

1.11 FORDONSTRAFIK

- Uppställning och parkering av fordon får endast ske på särskilt anvisade platser.
- Högsta tillåtna hastighet inom hamnområdet är 30 km/tim, 15 km/tim vid grind C.
- I övrigt gäller särskilda bestämmelser för trafiken inom enskilt hamnområde samt av myndigheter utfärdade allmänna och lokala föreskrifter.

1.12 DYKNING OCH UNDERVATTENSARBETEN

Dykning och undervattensarbeten får ske endast efter tillstånd av säkerhetsansvarig på Smålandshamnar AB. Blankett för dyktillstånd finns att hämta på www.smalandshamnar.com

1.13 SKADOR INOM HAMNOMRÅDET

Den som inom hamnområdena eller i tillhörande farleder skadar fartyg, anläggning, gods eller någon annan egendom ska omedelbart anmäla detta till säkerhetsansvarig på Smålandshamnar AB

2. FARTYG I OSKARSHAMNS HAMN

2.1 FARTYGSANMÄLAN

Om fartyg ska anlöpa hamnskyddsområde eller passera genom hamnen ska fartygets befälhavare, redare eller ombud för dessa anmäla detta till trafikavdelningen:

Trafik 010-356 39 10, trafik@smalandshamn.com

Timmy Randow 010-356 39 03, timmy.randow@smalandshamn.com

Förhandsanmälan ska göras i god tid, senast 24 timmar innan fartyget beräknas ankomma.

Förhandsanmälan utförs på blankett "Beställning godshanteringstjänster & varuanmälan" som finns att hämta på www.smalandshamn.com

Befälhavaren eller dess ombud ska till trafikavdelningen anmäla tid för **avgång** och vid **alla förhalningar**, senast 3 timmar före fartygets avgång.

2.2 BESTÄLLNING GODSHANTERING

- För arbete följande dag kl. 07.00 ska beställning göras senast kl. 13.30 dagen före. För övertidsarbete på vardagar senast kl. 13.30.
- För arbete på lördagar senast kl. 13.30 fredag.
- För arbete på sön- eller helgdag senast kl. 13.30 två dagar innan.
- För arbete dag efter helg ska beställning göras senast kl. 13.30 ordinarie arbetsdag före.

Arbete kan beställas att börja kl. 07.00, 09.45, 12.45 vardagar. För arbete på övrig tid enligt överenskommelse. OBS! Allt övertidsarbete ska bokas preliminärt före kl. 11.00

Beställning utförs på blankett "Beställning godshanteringstjänster & varuanmälan" som finns att hämta på www.smalandshamn.com

Kontaktuppgifter:

Trafik 010-356 39 10 (07:00-15:30), trafik@smalandshamn.com

Timmy Randow 010-356 39 03, timmy.randow@smalandshamn.com

Framtagen av: Stefan Gustafsson	Datum: 2024-10-02	Utgåva: 8
Fastställd av: Niclas Strömqvist	Datum: 2024-10-08	Sida 12 av 29

2.3 TILLTRÄDE TILL FARTYG

Förutom de personer som enligt myndighetsbestämmande äger tillträde till fartyg tillhör det fartygsbefälhavare att avgöra vilka som i övrigt äger tillträde. Dock ska personal tillhörande Smålandshamn AB alltid beredas tillträde i tjänsteärende.

För ytterligare information se även i avsnitt "1.5 Säkerhet" i denna föreskrift.

2.4 LEVERANS AV FARTYGSFÖRRÅD

Leverans av fartygsförråd ska anmälas 24 timmar före ankomst med upplysningar om transportör, chaufför och registreringsnummer på fordonet.

2.5 INSPEKTION

Hamn och sjöfartsinspektionen (Kustbevakningen via delegation) äger rätt att inspektera fartyg med avseende på föreskrifterna i hamnordningen och bestämmelserna i denna driftföreskrift. Befälhavare är skyldig att följa föreskrifterna och underlätta genomförandet vid inspektion.

2.6 BOGSERING

Bogserbåtsassistans ska användas enligt riktlinjer och restriktioner, se <http://www.sjofartsverket.se/sv/Sjofart/Lotsning/Lotsomraden/Lotsomrade-Kalmar/Riktvarde--restriktioner/>

För att beställa bogserbåtar av Svitser, ring eller maila följande:

Bogserbåtsbeställning: +46 31 109 710

Mail: segot.operations@svitzer.com

Framtagen av: Stefan Gustafsson	Datum: 2024-10-02	Utgåva: 8
Fastställd av: Niclas Strömqvist	Datum: 2024-10-08	Sida 13 av 29

2.7 FÖRTÖJNING, FÖRHALNING, FÖRFLYTTNING m.m.

- Fartyg får endast läggas, förtöjas eller ankras på plats som anvisats av trafikavdelningen. Fartygets befälhavare ska hålla sig underrättad om vattendjupet vid anvisad tilläggs-, förtöjnings- eller ankarplats.
- Uppläggning av fartyg får ske endast efter tillstånd från Hamnmyndigheten. Fartygets befälhavare, redare eller ägare ska tillse att fartyget är väl förtöjt och står under betryggande tillsyn.
- Fartyg får inte föras in i hamnområdet om det finns risk för att fartyget på grund av sitt skick eller annan orsak kan komma att sjunka, hindra fartygstrafiken eller på annat sätt utgöra en fara för ordning och säkerhet inom hamnområdet.
- Vid förtöjning, ankring och förhalning ska befälhavare se till att andra fartyg och kajer, bryggor, kablar, ledningar eller liknande inte skadas samt att fartygstrafiken inte onödigtvis hindras eller störs.
- Inrättande av förtöjningsplatser, utläggning av rörledningar, elkablar eller andra ledningar eller kablar, pontoner eller tillfälliga broförbindelser och liknande får inte ske utan tillstånd av säkerhetsansvarig.
- Hamnmyndigheten kan ålägga befälhavaren, redaren eller ägaren att flytta eller förhala fartyget eller vidta andra åtgärder, om detta krävs med hänsyn till ordningen och säkerheten i hamnen. Åläggandet kan förenas med föreskrifter och anvisningar.
- Befälhavare, redare, ägare eller ombud för någon av dessa ska omedelbart anmäla till säkerhetsansvarig om ett fartyg har sjunkit, stött på grund, rammat kajanläggning eller liknande eller blivit manöverodugligt.
- Ägaren eller ombud för ägaren (såsom befälhavare, redare eller ombud för dessa) till annat sjunket föremål, gods som fallit i vattnet, olja eller andra förorenande ämnen som hamnat i vattnet ska göra anmälan om detta till säkerhetsansvarig. Ägaren eller ombudet för ägaren ska vidta omedelbara åtgärder för att avlägsna hindret eller föroreningen.
- Bärning av fartyg, gods eller annat föremål får inte ske utan tillstånd av säkerhetsansvarig.
- Vid förtöjning i samband med ankomst eller avgång, ankring eller förhalning ska åtgärden vidtas med assistans av bogserbåt och trosshalare om det behövs av hänsyn till ordningen eller säkerheten inom hamnområdet.

Framtagen av: Stefan Gustafsson	Datum: 2024-10-02	Utgåva: 8
Fastställd av: Niclas Strömqvist	Datum: 2024-10-08	Sida 14 av 29

2.8 LANDGÅNG/FALLREP

Anordning för tillträde mellan fartyg och kaj ska vara säker och bestå av riktig för ändamålet konstruerad landgång eller fallrepstrappa.

Ett säkerhetsnät ska vara riggat och ordentligt säkrat under landgången/fallrepstrappan.

Landgång/fallrepstrappan ska vara ändamålsenligt upplyst under mörker.

2.9 BRANDSKYDD

Fartygs brandskyddsutrustning ska vara i fullgott skick. För fartyg som för farligt gods ska brandskyddsutrustningen vara klar för att omedelbart tas i bruk. Besättningen ska vara utbildad i och väl förtrogen med dess handhavande.

2.10 ÅTGÄRDER I HÄNDELSE AV BRAND

Vid brand iland, ombord på fartyg eller på fartyg i närheten ska följande åtgärder vidtas

- Larmsignal med fartygets siren avges
- Brandbekämpningsberedskap intas
- Räddningstjänst och säkerhetsansvarig larmas se avsnitt "1.6 Nödläge" ovan
- Åtgärder för att bekämpa branden vidtas
- All lasthantering stoppas samt fartygets eventuella förhalning förbereds

2.11 RÖKUTVECKLING OCH RUNDKÖRNING

Fartyg ska tillse att rökutveckling från huvudmaskiner, hjälpmaskiner, pannor och eventuell annan utrustning minimeras. Om onormalt kraftig rökutveckling observeras ska åtgärder omedelbart vidtas.

Huvudmaskiner ska endast användas under den tid som krävs för fartygsmanövrerande.

Rundkörning av propeller vid kaj får endast ske efter tillstånd från säkerhetsansvarig.

2.12 FÖRFLYTTNING FÖR EGEN MASKIN

Fartyg som lastar eller lossar farligt gods ska ständigt vara klart att med kort varsel förflyttas för egen maskin.

Framtagen av: Stefan Gustafsson	Datum: 2024-10-02	Utgåva: 8
Fastställd av: Niclas Strömqvist	Datum: 2024-10-08	Sida 15 av 29

2.13 REPARATIONER

Utvändiga reparations- och underhållsarbeten av kommersiella fartyg, förtöjda vid kaj får inte påbörjas utan säkerhetsansvarigs tillstånd. Rundkörning av propeller vid kaj får endast ske efter tillstånd från säkerhetsansvarig. Undantagna är dock nödvändiga inre mindre reparationer,

- a) endast icke gnistbildande handverktyg får användas
- b) fartyget ska med kort varsel kunna förflyttas för egen maskin.

2.14 KOMBINATIONSFARTYG

Utöver vad Sjöfartsverket och annan myndighet föreskriver kan Smålandshamn AB meddela särskilda säkerhetsbestämmelser gällande varje enskilt anlöp.

Framtagen av: Stefan Gustafsson	Datum: 2024-10-02	Utgåva: 8
Fastställd av: Niclas Strömqvist	Datum: 2024-10-08	Sida 16 av 29

3. GODSHANTERING

3.1 LASTNING, LOSSNING, UPPLÄGGNING AV GODS

Gods, fordon eller annat material ska hanteras, läggas eller ställas upp på plats som anvisats av trafikavdelningen och på sådant sätt att hamnplaner, byggnader, gatubeläggningar, spår, kranar eller annat inte skadas eller brandgator blockeras eller så att fara för person inte uppkommer.

3.2 SÄKERHETSÅTGÄRDER VID LASTNING OCH LOSSNING AV FARTYG

Följande säkerhetsregler vid lastning och lossning gäller i hamnen. Reglerna baseras på föreskrifter utgivna av Arbetsmiljölagen, Fartygssäkerhetslagen samt ILOs "Safety and health in dock work".

- Ett säkerhetsnät ska finnas under landförbindelsen. Nätet ska vara fastsatt så det förhindrar fall mellan fartyg och kaj.
- Däcket ska hållas rent och halkfritt.
- Luckor och skärstockar ska placeras och medge tillräcklig plats för luckbas.
- Förteckningen över farligt gods (enligt IMDG-code) och var detta gods är stuvat, ska överlämnas till ansvarig arbetsledning.
- Arbetsplattform för luckbas, ska ha skyddsräcke.
- Vid sektionslastning eller sektionslossning ska det finnas säkerhetsnät, som hindrar att människor eller last störtar ner.
- På Ro/ro-fartyg ska avkörnings- och nedstörtningskydd finnas vid hissöppningar. Personbefordran är tillåten endast om det klart framgår av hisscertifikatet.
- Vid körning med förbränningsmotor i fartyget ska avgaserna evakueras effektivt.
- Säkra tillträdes leder ska finnas, väl belysta under mörker.
- Besättningsmän och stuveriarbetare ska inte arbeta samtidigt i lastrum.
- Under arbete bör endast besättningsmän som deltar i lastnings/lossningsarbetet vistas inom området för lasthantering.
- Personalen ska ha reflekterande klädsel och personlig skyddsutrustning.
- Patentlucka ska i öppet läge vara säkrad med mekanisk spärranordning.

Ansvarig för samordningen av arbetsmiljön under Er vistelse i hamnen är Smålandshamnars produktionsledare: telefon 010-356 39 10,

trafik@smalandshamn.com

Framtagen av: Stefan Gustafsson	Datum: 2024-10-02	Utgåva: 8
Fastställd av: Niclas Strömqvist	Datum: 2024-10-08	Sida 17 av 29

3.3 FARLIGT GODS

Farligt gods får införas till Oskarshamns hamnområde först efter förhandsanmälan.

Transport/hantering av farligt gods, ska endast utföras av personal med dokumenterad utbildning för farligt gods (sjö, järnväg och väg).

Befälen och chaufförer etc ansvarar för att lämpliga brandskyddsåtgärder vidtas vid transport, hantering och förvaring av det farliga godset.

3.4 FÖRVARING AV FARLIGT GODS

- När det föreskrivs eller erfordras ska farligt gods bevakas.
- Farligt gods ska hållas separerade enligt separationstabell.

Smålandshamn AB har rätt att avvisa speciellt farliga godsslag eller stora kvantiteter gods om säkerheten i Oskarshamns hamn allvarligt skulle äventyras genom dess transport, hantering eller förvaring.

Smålandshamn AB har rätt att vidta lämpliga och skäligen åtgärder för att undanröja risker som det farliga godset kan medföra. Varuägaren eller dennes ombud kan komma att debiteras kostnaderna härför.

Fartyg som lastar, lossar eller har explosiva varor, brandfarliga gaser eller vätskor, syreavgivande ämnen eller organiska peroxider ombord i sådana mängder att risk för skador på person eller anläggning utanför fartyget föreligger vid olyckshändelse ska ständigt vara klart att med kort varsel kunna förflyttas för egen maskin. Undantag kan om särskilda skäl föreligger, medgivas av Smålandshamn AB.

3.5 NÖDÅTGÄRDER

Berörd hamnpersonal och befäl ombord ska inom sina respektive ansvarsområden tillse att information om vilka åtgärder som ska vidtas vid olyckor eller incidenter med farlig gods omedelbart finns tillgängliga.

Framtagen av: Stefan Gustafsson	Datum: 2024-10-02	Utgåva: 8
Fastställd av: Niclas Strömqvist	Datum: 2024-10-08	Sida 18 av 29

3.6 VAKTHÅLLNING

Befälhavaren på fartyg som lastar, lossar eller för farligt gods ombord ska försäkra sig om att bemanningen alltid är tillräcklig för tryggad vakthållning och för att fartygets utrustning ska kunna skötas i ett nödläge.

Om det finns behov av vakthållning med brandpersonal, ska genom rederiets (mäklarens) försorg beställning ske senast dagen före hos ackrediterat vaktbolag.

På fartyg som lastar, lossar eller för farligt gods ombord ska, om Smålandshamn så kräver finnas en särskild vaktman, genom befälets försorg, som antingen tillhör besättningen eller har erforderlig kompetens.

Vaktman på fartyg som lastar, lossar eller för farligt gods ombord ska

- Vara väl förtrogen med farorna som det farliga godset medför
- Inom kompetensområde övervaka att säkerhetsbestämmelserna efterlevs samt vara uppmärksam på verksamhet i fartygets närhet som kan äventyra säkerheten samt
- Vid fara alarmera och/eller vidta övriga lämpliga åtgärder enligt "1.6 Nödläge" ovan, allt efter farans art.

3.7 HANTERING AV FARLIGT GODS

Hantering av farligt gods ska ske under uppsikt av person som är väl förtrogen med aktuella risker och vilka skyddsåtgärder som kan behöva vidtas.

Uppkommen skada på farligt gods eller tillbud ska omedelbart anmälas till Smålandshamn AB.

Berörd hamnpersonal och befälhavare ombord ska tillse att den utrustning som används vid hantering av farligt gods är ändamålsenlig och endast nyttjas av utbildad och kompetent personal.

Berörda arbetstagare ska innan hantering informeras om det farliga godsets egenskaper och om aktuella skyddsåtgärder.

Gods, järnvägsvagnar, fordon och material ska ställas upp så att fri passage för utryckningsfordon erhålls dels fram till fartyget vid aktuella lastluckor och landgången.

Smålandshamn AB kan föreskriva vilken mängd farligt gods som samtidigt får uppställas inom Oskarshamn och Västerviks hamnområde med hänsyn till mängden farligt gods i förhållande till transportklassen, brandbekämpningsmöjligheter och andra förebyggande säkerhetsåtgärder.

Farligt gods ska vid lastning och lossning, omflyttning på fartyget (flänsning), kajläggning och transport vara stuvade och säkrade samt hanteras så att de ej kan falla av, välta, förskjuta sig eller utsättas för stötar eller andra påkänningar som kan skada innehållet eller förpackningen.

Vid lastning och lossning får framkomligheten på transportväg för farligt gods, iland och ombord inte hindras av annan verksamhet eller genom belamring.

Framtagen av: Stefan Gustafsson	Datum: 2024-10-02	Utgåva: 8
Fastställd av: Niclas Strömqvist	Datum: 2024-10-08	Sida 19 av 29

Område där farligt gods hanteras ska hållas städat och fritt från material.

Arbete på plats där spill hamnat ska genast avbrytas och får inte återupptas förrän spillet avlägsnats. Får endast avlägsnas om det kan göras helt utan risk för berörda arbetstagare och sedan anvisning av sakkunnig inhämtats.

Gods i trasiga förpackningar ska ställas åt sidan och upplysning ska inhämtas från sakkunnig om förfaringssätt.

Farligt gods ska under hantering hållas avskilt från annat farligt gods eller annat gods enligt föreskrifter och myndighetskrav.

Det är befälhavarens ansvar att sätta upp anslag angående det farliga godset vid landgång och ombord på fartyget.

Berörd hamnpersonal och befälhavare ombord ansvarar för att farligt gods inte transporteras eller hanteras vid väderlek som allvarligt kan öka riskerna.

Vid lastning och lossning samt vid hantering av farligt gods ska god kommunikation upprätthållas av befäl och berörd hamnpersonal.

Berörd hamnpersonal och befälhavare ska tillse att de områden där farligt gods transporteras och hanteras är tillräckligt upplysta.

Framtagen av: Stefan Gustafsson	Datum: 2024-10-02	Utgåva: 8
Fastställd av: Niclas Strömqvist	Datum: 2024-10-08	Sida 20 av 29

4. BUNKRING

4.1 DEFINITIONER

Mottagande fartyg - Fartyg vilket genom ledning från land eller från annat fartyg eller fordon mottar bunker.

Bunkringsbåt - Fartyg som till mottagande fartyg lämnar bunker.

Bunkringsfordon - Tankbil eller annat fordon som till mottagande fartyg lämnar bunker.

4.2 ANMÄLAN

Anmälan av bunkring ska göras till trafikavdelningen

Anmälan ska innehålla uppgifter om

- Det mottagande fartygets namn
- Bunkringsbåtens namn
- Tid och plats för bunkringen
- Kvantiteten som ska bunkras

4.3 ANSVARFÖRDELNING

Ansvarig för bunkring på mottagande fartyg och befälhavare på bunkringsbåt eller förare av bunkringsfordon är skyldiga att inom respektive verksamhetsområde vidta alla nödvändiga säkerhetsåtgärder till förhindrande av att bunkerolja kommer lös på vattnet eller på land.

4.4 INNAN BUNKRING PÅBÖRJAS

- Samtliga spygatt på mottagande fartyg och på bunkerbåten ska tätas.
- Tankarnas avluftningar (svanhalsar) ska förses med lämpliga överfyllnadsskydd.
- Befälhavaren på bunkringsbåt eller förare av bunkringsfordon ska underrättas om dels det högsta pumptrycket varmed bunkern kan mottas och dels den kvantitet som ska fyllas i varje tank.
- Slang från bunkringsbåt eller bunkringsfordon ska på ett säkert sätt kopplas till anslutningen ombord samt riggas på ett sådant sätt att den ej kan skadas av fartygets rörelser
- Endast godkänd slang som provats under den senaste 12-månadersperioden får användas.
- Kontroll ska göras av att samtliga ventiler som är i bruk. Att ventilerna är ställda så att fyllning sker till rätt tank.

Framtagen av: Stefan Gustafsson	Datum: 2024-10-02	Utgåva: 8
Fastställd av: Niclas Strömqvist	Datum: 2024-10-08	Sida 21 av 29

- Säker kommunikation ska upprättas mellan mottagande fartyg och bunkringsbåt eller bunkringsfordon förslagsvis med hjälp av radiokommunikation. Kommunikationen ska vidmakthållas intill dess bunkring avslutats och bunkringsslang (bunkringsarm) losskopplats.

4.5 UNDER PÅGÅENDE BUNKRING

- Slanganslutningar ska kontinuerligt kontrolleras avseende läckage
- Under hela bunkringsoperationen ska ansvarig från mottagande fartyg finnas närvarande. Ansvarig ska befinna sig på plats så att vederbörande kan omedelbart beordra pumpningens avbrytande i händelse av överfyllning eller annat som påkallar detta.
- Oljenivån i tankarna ska passas noga. Särskild försiktighet ska iaktas vid "toppning".

4.6 EFTER AVSLUTAD PUMPNING

- Bunkringsbåtens eller bunkringsfordonets slang ska lösgöras på sådant sätt att olja inte spills. Slang ska förses med blindfläns före återföring till bunkringsbåt respektive ilandföring till bunkringsfordon.

4.7 ÅTGÄRDER I HÄNDELSE AV SPILL

För den händelse oljeutsläpp inträffar ska följande åtgärder omedelbart vidtas

- Pumpning avbryts
- Ventiler ska omedelbart stängas på bunkringsbåt eller bunkringsfordon samt på mottagande fartyg
- Larma Räddningstjänsten och säkerhetsansvarig se bilaga 4 och 5, "Telefonlista nödlägen"
- Följa punkterna i avsnitt "1.6 Nödläge" i denna föreskrift

4.8 Bunkring av LNG

Se separata "LNG-driftföreskrifter" på www.smalandshamn.com

5. ALLMÄNNA BESTÄMMELSER FÖR SMÅLANDSHAMNARS OLJEHAMNAR

Alla som arbetar och vistas inom oljehamnarna är skyldiga att känna till och följa de bestämmelser som gäller för oljehamnen

5.1 KOMPLETTERANDE BESTÄMMELSER

Inga i dagsläget

5.2 FORDONSTRAFIK

Motorfordon får inte framföras eller parkeras inom EX klassat område. Depåchef eller anläggningsföreståndare är ansvarig för efterlevnaden inom respektive depå eller anläggning.

5.3 FAST SLANGKRAN VID OLJEHAMNEN

För att få köra slangkran i Oskarshamns oljehamn ska kranföraren ha en genomgång och ett skriftligt körtillstånd från säkerhetsansvarig.

Skriftligt körtillstånd utfärdas av säkerhetsansvarig i Smålandshamn AB.

5.4 HETA ARBETEN OCH ANVÄNDNING AV GNISTBILDANDE VERKTYG

För arbeten med öppen eld, värme, heta ytor, gnistbildande verktyg eller elektrisk utrustning som inte är godkänd för att användas där brandfarliga gaser kan uppträda, får endast utföras endast om följande kriterier uppfylls:

- Att säkerhetsavståndet från det heta arbetet till rörledning är minst:
 - 25 meter vid lossning/lastning av Klass 1 produkter
 - 15 meter vid lossning/lastning av Klass 2 produkter
 - 10 meter vid lossning/lastning av Klass 3 och övriga produkter
- Att person som utför arbetet innehar giltigt certifikat för heta arbeten.
- Att skriftligt tillstånd är utfärdat från Smålandshamn AB

Sådant arbetstillstånd får endast utfärdas för en begränsad tid och ska bland annat innehålla krav på omedelbart tillgänglig brandsläckningsutrustning samt vakthållning mot brand.

5.5 MOBILTELEFONER OCH RADIOKOMMUNIKATIONSAPPARATER

Ska vara gnistfria, avstörda och explosions säkrade för att få användas.

Framtagen av: Stefan Gustafsson	Datum: 2024-10-02	Utgåva: 8
Fastställd av: Niclas Strömqvist	Datum: 2024-10-08	Sida 23 av 29

5.6 SPILL OCH LÄCKAGE AV OLJA ELLER KEMIKALIE

- På plats där spill och läckage kan förekomma och där permanent anordning för uppsamling av olje- eller kemikaliespill inte finns ska absorbenter finnas tillgängligt och spillkärl användas.
- Ej anslutna manifoldventiler, lastslangar eller dylikt ska vara blindflänsade. Förutom blindlock ska packning och fullt antal, väl dragna bultar användas.
- Ventil, tappkran eller liknande anordning för provtagning, vattendragning eller dylikt ska vara blindflänsad.

6. FARTYG I OLJEHAMN

6.1 UTVENTILERING AV GASER

- Insugning respektive utblåsning av luft från fartygs lasttankar får inom hamnområdena endast ske via fartygets ordinarie tankventilationssystem.
- Då fartyg är anslutet till gasåterföringssystem till land ska tankventilationssystemet vara anpassat.
- Om insugning respektive utblåsning av luft måste ske via tanklucka ska tillstånd därtill först ha inhämtats från Smålandshamn AB. Tankluckan ska vara försedd med godkänt, fast monterat explosionsskydd.

6.2 GNISTSLÄCKARE

- Fartyg och övriga flytetyg som anlöper Oskarshamns och Västerviks oljehamn ska vara försedda med effektiv gnistsläckare på skorsten och avgasrör.
- Om gnistbildning från fartygs skorsten eller avgasrör observeras, ska åtgärder omedelbart vidtas för att stoppa denna gnistbildning även om el under ångpanna måste släckas eller maskin stoppas

6.3 FÖRTÖJNING

- Vid förtöjning av fartyg i oljehamn får endast tågvirke eller wire med stropp av tågvirke användas, såvida inte kajpollarna är försedda med snabbutlösningsskrokar
- Förtöjning får endast ske till för ändamålet avsedd utrustning.

6.4 AVFENDRING

Till förekommande av gnistbildning på grund av elektriska potentialskillnader ska fartyg i oljehamn hållas väl avfendrat gentemot kaj eller annan konstruktion som står i elektrisk kontakt med kaj eller gentemot annat fartyg. Särskild uppmärksamhet ska beaktas för fartyg vid bunkring och läkring långsides med varandra. Risk finns att fartygen kan komma i kontakt i samband med krängning.

6.5 BESÄTTNING

Då produkthantering, bunkring, ballastning, ballast- och sludgeavlänning samt andra operationer som kan medföra risker pågår, ska alltid finnas tillräckligt stor besättning under ledning av ansvarigt befäl ombord för att kunna hantera en eventuell nödsituation.

6.6 VAKTHÅLLNING

- En svensk- eller engelsktalande besättningsmedlem ska alltid finnas på däck utrustad med godkänd radiokommunikationsapparat som är inställd på den kanal som lossningsledaren föreskriver. Vid händelser som kan medföra fara ombord och i fartygets närhet ska vakt omedelbart rapportera till säkerhetsansvarig vid Smålandshamn AB.

6.7 RÖKNING

- Rökning är förbjuden på fartygs öppna däck, bryggor eller liknande oavsett vilken lastfartyget för.
- För att förebygga att rökning sker på otillåtna platser bör befälhavare anvisa lämpligt utrymme. Utrymmen ska inte vara direkt tillgänglig från lastdäck. Dörrar och ventiler ska hållas stängda till utrymmen där rökning är tillåten
- Anslag om rökförbud ska finnas väl synliga ombord.

6.8 REPARATIONER

Utvändiga reparations- och underhållsarbeten av kommersiella fartyg, förtöjda vid kaj får inte påbörjas utan säkerhetsansvarigs tillstånd.

Undantagna är dock nödvändiga inre mindre reparationer,

- a) endast icke gnistbildande handverktyg får användas,
- b) fartyget ska med kort varsel kunna förflyttas för egen maskin.

6.9 BÄRBAR ELEKTRISK UTRUSTNING

All bärbar elektrisk utrustning ska vara ATEX och EX-klassad.

6.10 ANVÄNDNING AV FARTYGSRADIO OCH RADAR

- Där brandfarliga eller explosiva gaser kan förekomma får fartygs huvudradioanläggning inte användas till annat än mottagning. Sändarantennen ska vara fränkopplad
- Fartygs radaranläggning får inte användas.

6.11 PROVIANTERING

Proviantering samt lastning/lossning av förnödenheter och annan utrustning ska föranmälans till säkerhetsansvarig (ISPS).

Framtagen av: Stefan Gustafsson	Datum: 2024-10-02	Utgåva: 8
Fastställd av: Niclas Strömqvist	Datum: 2024-10-08	Sida 26 av 29

6.12 TANKRENGÖRING

- Tillstånd för tankrengöring ska sökas hos Smålandshamnar AB minst 24 timmar innan tankrengöringen avses äga rum.
- Tankspolning med vatten ska utföras i enlighet rekommendationer utfärdade av ISGOTT se bilaga 6

6.13 FARTYG LÅNGSIDES ANNAT FARTYG

Fartyg får inte läggas långsides ett annat fartyg som;

- Lastar eller lossar produkt vars flampunkt understiger 60 °C eller som under föregående resa i någon tank fört sådan produkt utan medgivande från Smålandshamnar AB.
- Som utför rengöring av tankar vilka innehållit produkt vars flampunkt understiger 60 °C utan medgivande från Smålandshamnar AB.

6.14 SÄKERHETSANORDNINGAR I LAND

Befälhavare och övrig berörd personal på fartyg ska underrätta sig om de säkerhetsanordningar som finns iland och i tillämpliga fall, deras handhavande. Sålunda ska kännedom inhämtas om bland annat

- a) Placering av brandsläckningsredskap
- b) Placering av telefoner och brandskåp genom vilka räddningstjänsten kan alarmeras
- c) I förekommande fall placering av nödstopp till pumpar.

6.15 BRANDSKYDD

Fartygs brandskyddsutrustning ska vara i fullgott skick. För fartyg som för farligt gods ska brandskyddsutrustningen vara klar för att omedelbart tas i bruk. Besättningen ska vara utbildad i och väl förtrogen med dess handhavande

Framtagen av: Stefan Gustafsson	Datum: 2024-10-02	Utgåva: 8
Fastställd av: Niclas Strömqvist	Datum: 2024-10-08	Sida 27 av 29

6.16 ÅTGÄRDER VID HÄNDELSE AV BRAND

Vid brand iland, ombord på fartyg eller på fartyg i närheten ska följande åtgärder vidtas

- Larmsignal med fartygets siren avges
- Brandbekämpningsberedskap intas
- Räddningstjänst och säkerhetsansvarig larmas se avsnitt "1.6 Nödläge" ovan
- Åtgärder för att bekämpa branden vidtas
 - Alla produktventiler ska stängas.
 - Alla tank- och pejluckor ska vara stängda.
 - Losskoppling av lastslangar/-armar förbereds.
- All lasthantering stoppas samt fartygets eventuella förhalning förbereds

6.17 ÅTGÄRDER I HÄNDELSE AV PRODUKTUTSLÄPP

Vid händelse som orsakar större produktutsläpp ska följande åtgärder omedelbart vidtas:

- Eventuell pågående pumpning avbryts
- Ventiler ombord och i land stängs
- Om brandfarlig gas, brandfarlig vätska eller vara som avger farliga ångor läcker ut, ska med fartygets siren (motsvarande) ges larmsignal. Fartyg i närheten ska då avbryta lossning eller lastning samt vidta erforderliga säkerhetsåtgärder
- Räddningstjänst och säkerhetsansvarig larmas se "Telefonlista Nödlägen" (finns uppsatt i vaktkuren samt i driftföreskrifterna, www.smalandshamn.com)

6.18 INFORMATION ANGÅENDE ÅTGÄRDER I HÄNDELSE AV BRAND ELLER PRODUKTUTSLÄPP

Vid fartygs ankomst till Oskarshamns eller Västerviks hamn ska aktuell hamnordning samt driftföreskrifter tillgodogöras av befälhavare.

Åtgärder vid tillbud/olycka - yttre miljö

Den som upptäcker en nödsituation ska tillkalla hjälp och/eller genomföra åtgärder som begränsar utsläpp, läckage, brand eller annan skada.

Vid behov tillkallas extern hjälp se bilagor 2, 4 och 5, "Nödlägesflöde", "Telefonlista nödlägen".

Påkörning av drivmedelstank eller annat olyckstillbud, t.ex. vid hantering av kemisk produkt, farligt avfall eller farligt gods: Se punkt 1, 2 och 3 nedan.

Läckage av olja eller andra kemiska produkter från fartyg i hamn eller annat olyckstillbud på fartyg i hamn: Se punkt 2 och 3 nedan.

Framtagen av: Stefan Gustafsson	Datum: 2024-10-02	Utgåva: 8
Fastställd av: Niclas Strömqvist	Datum: 2024-10-08	Sida 28 av 29

Oskarshamn:

1. Uppkommer läckage på kajen ska åtgärder vidtas för att förhindra att läckaget når dagvattenbrunnarna. Dagvattenbrunnar i anslutning till läckaget ska tätas med tätningslock. Tätningslock finns i bolagets linkranar i Oskarshamn och i magasin 6. I Västervik finns de i verkstaden samt i magasin 1.
2. Oljeabsorberingsmaterial finns placerat vid ingången till magasin 6, Gotlandsterminalen, oljekajen samt verkstaden. Spill ska samlas upp och avfallet ska omhändertas som farligt avfall.
3. Vid utsläpp i vatten tillkallas räddningstjänsten per telefon som fattar beslut om och vidtar eventuella åtgärder. Utrustning (länsar) för att begränsa och ta hand om utsläpp i vattnet förvaras i Kustbevakningens depå.

Västervik:

1. Uppkommer läckage på kajen ska åtgärder vidtas för att förhindra att läckaget når dagvattenbrunnarna. Dagvattenbrunnar i anslutning till läckaget ska tätas med tätningslock i verkstaden.
2. Oljeabsorberingsmaterial finns i vaktkuren. Spill ska samlas upp och avfallet ska omhändertas som farligt avfall.
3. Vid utsläpp i vatten tillkallas räddningstjänsten per telefon som fattar beslut om och vidtar eventuella åtgärder. Utrustning (länsar) för att begränsa och ta hand om utsläpp i vattnet förvaras i containern vid rampen, kaj nr. 4.

7. LOSSNING OCH LASTNING AV OLJOR, GASER OCH KEMIKALIER I BULK

Lastning och lossning av tankfartyg ska utföras enligt rekommendationer utfärdade av ISGOTT se bilaga 6 samt för oljehamnen gällande regler.

Framtagen av: Stefan Gustafsson	Datum: 2024-10-02	Utgåva: 8
Fastställd av: Niclas Strömqvist	Datum: 2024-10-08	Sida 29 av 29

8. BALLASTNING AV OLJE-, GAS- OCH KEMIKALIETANKFARTYG

8.1 ANSVARSFÖRDELNING

Fartygets befälhavare är ansvarig för ballastoperationen.

Ballastoperationen ska övervakas av därtill utsett fartygsbefäl.

8.2 ÅTGÄRDER VID BALLASTNING

Ska utföras enligt rekommendationer utfärdade av ISGOTT se bilaga 6 samt för oljehamnen gällande regler.

Vid ballastning ska i tillämpliga delar vidtas samma åtgärder som vid lastning såsom igensättning av spygatt, kontroll av ventiler, övervakning av tankfyllning, övervakning av fartygssidor och omgivande vattenområde avseende löskommen produkt samt avbrytande av ballastningen i händelse av häftigt åskväder.

Vid ballastning av ej gasfria takar ska synnerlig försiktighet iaktas med hänsyn till utströmmande brandfarlig gas.

8.3 ÅTGÄRDER VID LOSSNING AV BALLASTVATTEN

Ska utföras enligt rekommendationer utfärdade av ISGOTT se bilaga 6 samt för oljehamnen gällande regler.

Oljeförorenat ballastvatten ska omhändertas av den som lastar ut oljeprodukt.

Vid lossning av ballastvatten gäller samma föreskrifter som för annan lossning vid olje-, gas- eller kemikaliekaj.

Endast rent ballastvatten vilket har förts i separata ballasttankar som inte har förbindelse med lasttank, eller som passerat separator med sådan effekt att det utsläppta vattnets oljeinnehåll inte överstiger 15 ppm.

Någon utspädning av vattnet får inte ske för att erhålla 15 ppm eller lägre oljehalt.



HAMNORDNING

Lokala ordnings- och säkerhetsföreskrifter för hamnen i Oskarshamn

**Antagen av kommunfullmäktige 2009-
01-12 Gäller fr.o.m. 2009-03-01**

Oskarshamns kommun föreskriver följande med stöd av 1 § förordningen (1993:1632) med bemyndigande för kommuner och länsstyrelser att meddela lokala föreskrifter enligt ordningslagen (1993:1617).

Inledande bestämmelser

1 §

Grundläggande bestämmelser om allmän ordning och säkerhet på offentlig plats finns i 3 kap. ordningslagen.

Denna hamnordning innehåller de ytterligare bestämmelser om ordning och säkerhet i Oskarshamns hamn som behövs med hänsyn till den verksamhet som bedrivs i hamnen.

För den del av hamnområdet som är offentlig plats gäller även kommunens allmänna lokala ordningsföreskrifter.

Hamnordningen gäller i vatten och på land inom det hamnområde som har markerats på den till hamnordningen bifogade kartan. Hamnområdet förvaltas av Oskarshamns Hamn AB.

2 §

Med hamnmyndigheten i denna hamnordning avses verkställande direktören för Oskarshamns Hamn AB.

3 §

När hamnmyndigheten ger tillstånd enligt denna hamnordning får myndigheten förena tillståndet med villkor.

4 §

Med fartyg förstås i denna hamnordning varje föremål som används för transport på vatten eller varje annat föremål, som kan förflyttas på eller i vatten.

Med fritidsfartyg avses skepp och båtar, som inte används i nyttotrafik eller annan kommersiell verksamhet.

Trafikbestämmelser

5 §

Fartyg ska föras så att fara eller hinder inte uppkommer för annan fartygstrafik och så att andra fartyg, anläggningar eller personer inte skadas. Fartygets befälhavare ska iaktta särskild försiktighet vid passage av plats där det pågår arbete i eller intill vattnet.

6 §

Pråmar, flottar, timmersläp och dylikt, som inte är försedda med styranordning och inte är bemannade, får inte utan hamnmyndighetens särskilda tillstånd framföras inom hamn- området sammanlänkade till större längd än 100 meter eller större bredd än 20 meter.

Luftfarkost får inte landa inom hamnområdet utan tillstånd av hamnmyndigheten och annan berörd myndighet.

8 §

Ej anmälda fartyg och fritidsfartyg får inte framföras närmare hamnanläggning eller fartyg, förtöjda vid hamnanläggning inom hamnområdet, än 25 meter.

Förtöjning, förhalning, förflyttning m.m.

9 §

Fartyg får endast läggas, förtöjas eller ankras på plats som anvisats av hamnmyndigheten. Fartygets befälhavare ska hålla sig underrättad om vattendjupet vid anvisad tilläggs-, förtöjnings- eller ankarplats.

10 §

Fritidsfartyg får endast läggas eller förtöjas vid sådan plats som är särskilt upplåten för detta ändamål. Fritidsfartyg får läggas eller förtöjas vid annan plats endast med hamnmyndighetens medgivande.

11 §

Uppläggning av fartyg får ske endast efter tillstånd från hamnmyndigheten. Fartygets befälhavare, redare eller ägare ska tillse att fartyget är väl förtöjt och står under betryggande tillsyn.

12 §

Fartyg får inte föras in i hamnområdet om det finns risk för att fartyget på grund av sitt skick eller annan orsak kan komma att sjunka, hindra fartygstrafiken eller på annat sätt utgöra en fara för ordning och säkerhet inom hamnområdet.

13 §

Vid förtöjning, ankring och förhalning ska befälhavare se till att andra fartyg och kajer, bryggor, kablar, ledningar eller liknande inte skadas samt att fartygstrafiken inte onödigtvis hindras eller störs.

14 §

Inrättande av förtöjningsplatser, utläggning av rörledningar, elkablar eller andra ledningar eller kablar, pontoner eller tillfälliga broförbindelser och liknande får inte ske utan tillstånd av hamnmyndigheten.

15 §

Hamnmyndigheten kan ålägga befälhavaren, redaren eller ägaren att flytta eller förhala fartyget eller vidta andra åtgärder, om detta krävs med hänsyn till ordningen och säkerheten i hamnen. Åläggandet kan förenas med föreskrifter och anvisningar.

16 §

Befälhavare, redare, ägare eller ombud för någon av dessa ska omedelbart anmäla till hamnmyndigheten om ett fartyg har sjunkit, stött på grund, rammat kajanläggning eller liknande eller blivit manöverodugligt.

Ägaren eller ombud för ägaren (såsom befälhavare, redare eller ombud för dessa) till annat sjunket föremål, gods som fallit i vattnet, olja eller andra förorenande ämnen som hamnat i vattnet ska göra anmälan om detta till hamnmyndigheten. Ägaren eller ombudet för ägaren ska vidta omedelbara åtgärder för att avlägsna hindret eller föroreningen.

Bärgning av fartyg, gods eller annat föremål får inte ske utan tillstånd av hamnmyndigheten.

17 §

Vid förtöjning i samband med ankomst eller avgång, ankring eller förhalning ska åtgärden vidtas med assistans av bogserbåt och trosshalare om det behövs av hänsyn till ordningen eller säkerheten inom hamnområdet.

Anmälningsskyldighet m.m.**18 §**

Om fartyget ska anlöpa hamnskyddsområde eller passera genom hamnen ska fartygets befälhavare, redare eller ombud för dessa anmäla detta till hamnmyndigheten.

Fartygsanmälan ska ske i så god tid som möjligt, dock inte senare än 24 timmar före fartygets beräknade ankomst. Hamnmyndigheten kan, med hänsyn till tidsåtgången för fartygets resa eller annan omständighet, medge kortare anmälningstid eller befrielse från anmälningsskyldigheten.

Befälhavaren ska till hamnmyndigheten anmäla tid för avgång och vid alla förhalningar, senast 3 timmar före fartygets avgång.

Anmärkning: Denna paragraf gäller ej fritidsfartyg.

Lastning, lossning, uppläggning av gods m.m.**19 §**

Gods, fordon eller annat materiel ska hanteras, läggas eller ställas upp på plats som anvisats av hamnmyndigheten och på sådant sätt att hamnplaner, byggnader, gatubeläggningar, spår, kranar eller annat inte skadas eller brandgator blockeras eller så att fara för person inte uppkommer.

För anmälan om och hantering av farligt gods finns särskilda anvisningar.

Särskilda ordningsföreskrifter**20 §**

Utvändiga reparations- och underhållsarbeten av kommersiella fartyg, förtöjda vid kaj får inte påbörjas utan hamnmyndighetens tillstånd. Sådana arbeten får inte innebära risk för annat fartyg eller hamnanläggningen.

Fartygets befälhavare ska se till att det från fartyget inte kommer ut förorenande ämnen eller avfall i omgivningen. Befälhavaren ska också se till att fartygets verksamhet inte förorsakar oskälig olägenhet för andra hamnanvändare.

22 §

Fartygets befälhavare ska se till att Oskarshamns Hamns Avfallsplan följs vid avfalls- hantering och -sortering.

23 §

Dykning och undervattensarbeten får ske endast efter tillstånd av hamnmyndigheten. Alla dykarbeten ska märkas ut med dykflagg.

24 §

Rundkörning av propeller vid kaj får endast ske efter tillstånd från hamnmyndigheten.

25 §

Det är förbjudet att fiska inom hamnskyddsområdet.

26 §

Det är förbjudet att bada inom hamnskyddsområdet.

27 §

Den som inom hamnområdet eller i tillhörande farleder skadar fartyg, anläggning, gods eller någon annan egendom ska omedelbart anmäla detta till hamnmyndigheten.

28 §

Under lastning och lossning får öppen eld eller rökning inte förekomma i lastrum eller på däck invid lastlucka eller på operativ kaj. Användning av öppen eld eller rökning får inte heller förekomma där anslag om sådant förbud finns uppsatt.

Tillträde till hamnanläggningen (passagekontroll)**29 §**

Utan tillstånd från hamnmyndigheten får inte någon beträda sådan del av hamnen för vilken det genom stängsel, skyltar eller på annat sätt framgår att allmänheten inte har tillträde.

Den som önskar tillträda ett sådant område ska ansöka om tillstånd av hamnmyndigheten.

Ges tillstånd för tillträde, utfärdar hamnmyndigheten en besöksbricka till varje person, vilket utgör ett bevis på tillstånd att tillträda området.

Passagekontrollen kan medföra identitetskontroll, genomsökning av fordon, väskor, bagage eller gods.

Alla är skyldiga att meddela hamnmyndigheten sådana uppgifter som kan inverka på hamnsäkerheten och på den hamn- och sjöfartssäkerhet som avses i ISPS-koden*.

*ISPS= International Ship and Port Security Code utfärdad av International Maritime Organisation 2004. ISPS är internationell tillämpningsföreskrift för sjöfartsskydd.

Den som vägrar att låta sin egendom undersökas eller vars identitet inte kan kontrolleras, får avvisas eller avlägsnas från hamnen.

30 §

Besökare och reparatörer m. fl. till fartygen, ska anmälas av fartygets befälhavare 24 timmar innan ankomsten. Hamnmyndigheten ska ha tillgång till dessa dokument dygnet runt.

Anmälningsskyldigheten omfattar även fartygets besättnings- och passagerarlistor.

31 §

När passagekontroll passerats är alla som vistas inom området underställda de regler som framgår av ISPS-koden, Lag om Sjöfartsskydd och Lag om Hamnskydd.

Detta gäller även personer knutna till företag som inte är involverade i fartygsverksamhet.

32 §

Vid säkerhetstillbud som leder till höjd beredskap kan hela hamnområdet komma att spärras av för allmänheten.

Lasthantering

33 §

Leverans av fartygsförråd ska anmälas 24 timmar före ankomst med upplysningar om transportör, chaufför och registreringsnummer på fordonet.

Undersökning och kontroll

34 §

Delar av hamnskyddsområdet är elektroniskt övervakat. Påträffas någon inom dessa områden görs identitetskontroll, och kontroll av anledning till besöket. Personer som inte har anknytning till sjöfart eller hamnverksamhet kommer att avvisas.

Ansvarsbestämmelser

35 §

Den som uppsåtligt eller av oaktsamhet bryter mot denna hamnordning kan dömas till påföljd enligt Ordningsslagen, Lag om Sjöfartsskydd, Lag om Hamnskydd och övriga tillämpliga lagar.

Ikraftträdande

Denna hamnordning träder i kraft 2009-03-01.

VÄSTERVIKS KOMMUN

FÖRFATTNINGSSAMLING

001.7

HAMNORDNING FÖR HAMNAR I VÄSTERVIKS KOMMUN

ANTAGEN AV KOMMUNFULLMÄKTIGE 1995-12-21, § 144 ATT GÄLLA FROM 1996-01-01, MED ÄNDRINGAR ANTAGNA AV KOMMUNFULLMÄKTIGE 2001-03-29 § 35 ATT GÄLLA FR OM 2001-05-01

Utöver vad som föreskrivs i ordningslagen (SFS 1993:1617) och i andra lagar, författningar och föreskrifter skall följande föreskrifter om ordning och säkerhet gälla i Västerviks hamn och Gamleby hamn belägna i Västerviks kommun.

Inledande bestämmelser

1 §

Denna hamnordning gäller i vatten och på land inom det område, som markerats på de till hamnordningen bifogade kartorna.

2§

Myndighetsutövning enligt denna hamnordning utövas av hamnmyndigheten. Hamnmyndigheten utses av kommunstyrelsen.

När hamnmyndigheten ger tillstånd enligt denna hamnordning får myndigheten förena tillståndet med villkor.

3§

Med fartyg förstås i denna hamnordning varje föremål som används för transport på vatten eller varje annat föremål, som kan förflyttas på eller i vatten.

Med fritidsfartyg avses i denna hamnordning skepp och båtar, som inte används i nyttotrafik eller annan kommersiell verksamhet.

Trafikbestämmelser

4§

Fartyg skall föras så att fara eller hinder inte uppkommer för annan fartygs- trafik och så att andra fartyg, anläggningar eller personer inte skadas. Fartygets befälhavare skall iaktta särskild försiktighet vid passage av plats där det pågår arbete i vattnet.

5§

Pråmar, flottar, timmersläp och dylikt, som inte är försedda med styranordning och inte är bemannade, får inte utan hamnmynaighetens särskilda tillstånd framföras inom hamnområdet sammanlänkade till större längd än 100 meter eller större bredd än 20 meter.

6§

Flygplan får ej landa inom hamnområdet utan tillstånd av hamnmyndigheten och annan vederbörlig myndighet.

7§

Fritidsfartyg får ej framföras närmare fartyg förtöjda inom hamnområdet än 25 meter.

Förtöjning, förhalning, förflyttning m.m.

8§

Fartyg får endast läggas, förtöjas eller ankras på plats som anvisats av hamnmyndigheten.

Fartygets befälhavare skall hålla sig underrättad om vattendjupet vid anvisad tilläggs-, förtöjnings- eller ankarplats.

9§

Fritidsfartyg får endast läggas eller förtöjas vid sådan plats som är särskilt upplåten för detta ändamål. Fritidsfartyg får läggas eller förtöjas vid annan plats endast med hamnmyndighetens medgivande.

10 §

Uppläggningsplanering av fartyg får ske endast efter tillstånd från hamnmyndigheten. Fartygets befälhavare, redare eller ägare skall tillse att fartyget är väl förtöjt.

11 §

Vid förtöjning, ankring och förhalning skall befälhavare se till att andra fartyg och kajer, bryggor, kablar, ledningar eller liknande inte skadas samt att fartygstrafiken inte onödigtvis hindras eller störs.

12 §

Inrättande av förtöjningsplatser, utläggning av rörledningar, elkablar eller andra ledningar eller kablar, pontoner eller tillfälliga broförbindelser och liknande får inte ske utan tillstånd av hamnmyndigheten.

13 §

Hamnmyndigheten kan ålägga befälhavaren, redaren eller ägaren att flytta eller förhala fartyget eller vidta andra åtgärder, om detta krävs med hänsyn till ordningen och säkerheten i hamnen. Åläggandet kan förenas med föreskrifter och anvisningar.

14 §

Om det, enligt hamnmyndighetens bedömning, finns risk för att fartyg på grund av sitt skick eller av annan orsak kan komma att sjunka, skadas, hindra fartygstrafiken eller verksamheten eller påverka säkerheten och ordningen i övrigt inom hamnområdet får hamnmyndigheten besluta att fartyget inte får föras in i hamnområdet, att det skall avlägsnas därifrån eller att annan åtgärd skall vidtas för att undanröja faran.

15 §

Befälhavare, redare, ägare eller ombud för dessa skall omedelbart anmäla till hamnmyndigheten om ett fartyg sjunkit, stött på grund eller på annat sätt blivit manöverodugligt inom hamnområdet.

16 §

Ägare till annat sjunket föremål, eller ägarens ombud, skall göra anmälan om detta till hamnmyndigheten. Om föremålet förlorats från ett fartyg skall fartygets befälhavare, redare eller ombud göra denna anmälan. Hamnmyndigheten får ålägga ägaren att inom viss tid föra bort föremålet. Om ägaren inte följer åläggandet eller om det brådskar får hamnmyndigheten föra bort föremålet på ägarens bekostnad.

17 §

Hamnmyndigheten kan föreskriva assistans av bogserbåt.

18 §

Bärgning av fartyg, gods eller annat föremål får inte ske utan tillstånd av hamnmyndigheten.

Anmälningsskyldighet m.m.**19 §**

Om fartyget skall anlöpa eller passera genom hamnen skall fartygets befälhavare, redare eller ombud för dessa anmäla detta till hamnmyndigheten.

Anmälan skall ske i så god tid som möjligt, dock inte senare än 24 timmar före fartygets ankomst. Hamnmyndigheten kan, med hänsyn till tidsåtgången för fartygets resa eller annan omständighet, medge kortare anmälningstid eller befrielse från anmälningsskyldigheten.

Befälhavaren skall till hamnmyndigheten anmäla tid för avgång senast 3 timmar före fartygets avgång.

Anmärkning: Denna paragraf gäller ej fritidsfartyg.

Lastning, lossning, uppläggning av gods m.m.**20 §**

Gods, fordon och annan materiel skall hanteras, läggas eller ställas upp på plats som anvisats av hamnmyndigheten och så att hamnplaner, byggnader, gatubeläggning, spår, kranar eller annat inte skadas eller brandgator blockeras och så att fara för person inte uppkommer.

För anmälan om och hantering av farligt gods finns särskilda föreskrifter.

Särskilda ordningsföreskrifter

21 §

Innan större reparationsarbete, underhållsarbete eller motsvarande arbete påbörjas skall tillstånd inhämtas från hamnmyndigheten.

Innan reparations- eller underhållsarbete från flotte påbörjas skall detta meddelas hamnmyndigheten.

22 §

Innan ett fartyg görs manöverodugligt genom reparation eller motsvarande arbete skall tillstånd inhämtas från hamnmyndigheten.

23 §

Dykning och undervattensarbeten får ske endast efter tillstånd från hamnmyndigheten.

24 §

Rundkörning av propeller vid kaj får endast ske efter tillstånd från hamnmyndigheten.

25 §

Fiske får ej bedrivas så att det försvårar eller stör fartygstrafik eller hantering av fartyg.

26 §

Den som skadar en anläggning eller någon annan egendom inom hamnområdet skall omedelbart rapportera detta till hamnmyndigheten.

27 §

Rökning eller användande av öppen eld, gnistbildande verktyg eller het yta får inte förekomma i fartygs lastrum. Ej heller får rökning eller användande av öppen eld, gnistbildande eller het yta förekomma på fartygs öppna däck under pågående lastning eller lossning . Rökning eller användande av öppen eld får *ej* förekomma där anslag om sådant förbud finns.

Ansvarsbestämmelser**28 §**

Den som uppsåtligen eller av oaktsamhet bryter mot någon av 5-20 §§. 21§ första stycket eller 22-27 §§ i denna hamnordning kan dömas till penningböter enligt 3 kap 22 § andra stycket ordningslagen.

I ordningslagen finns även bestämmelser om förelägganden och förverkanden.

21/12 95 144 och
29/3 2001
Oliver Jonsson / Åke Åberg

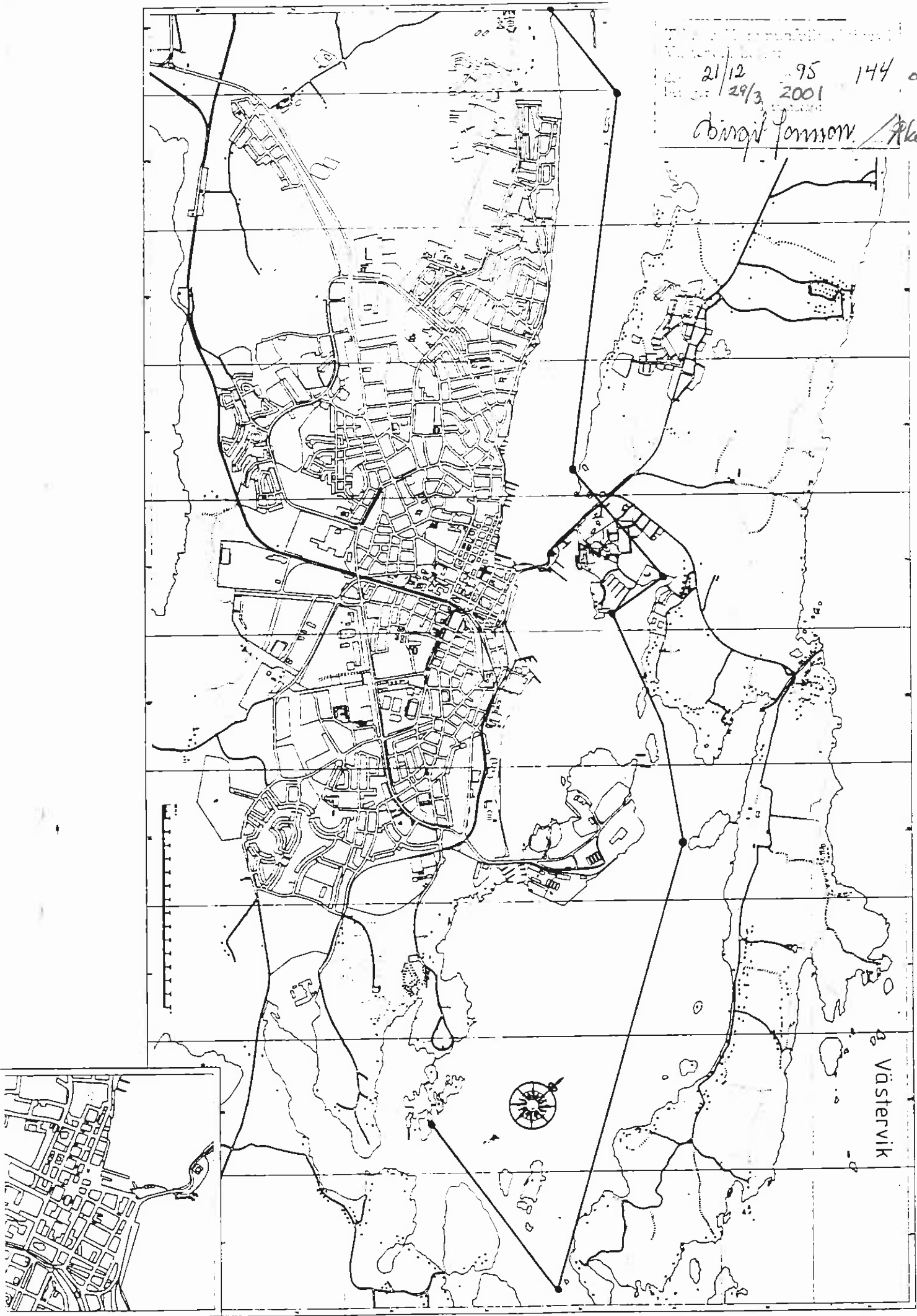

21/12 95 144
29/3 2001
Brent Jansen 96
A.H.

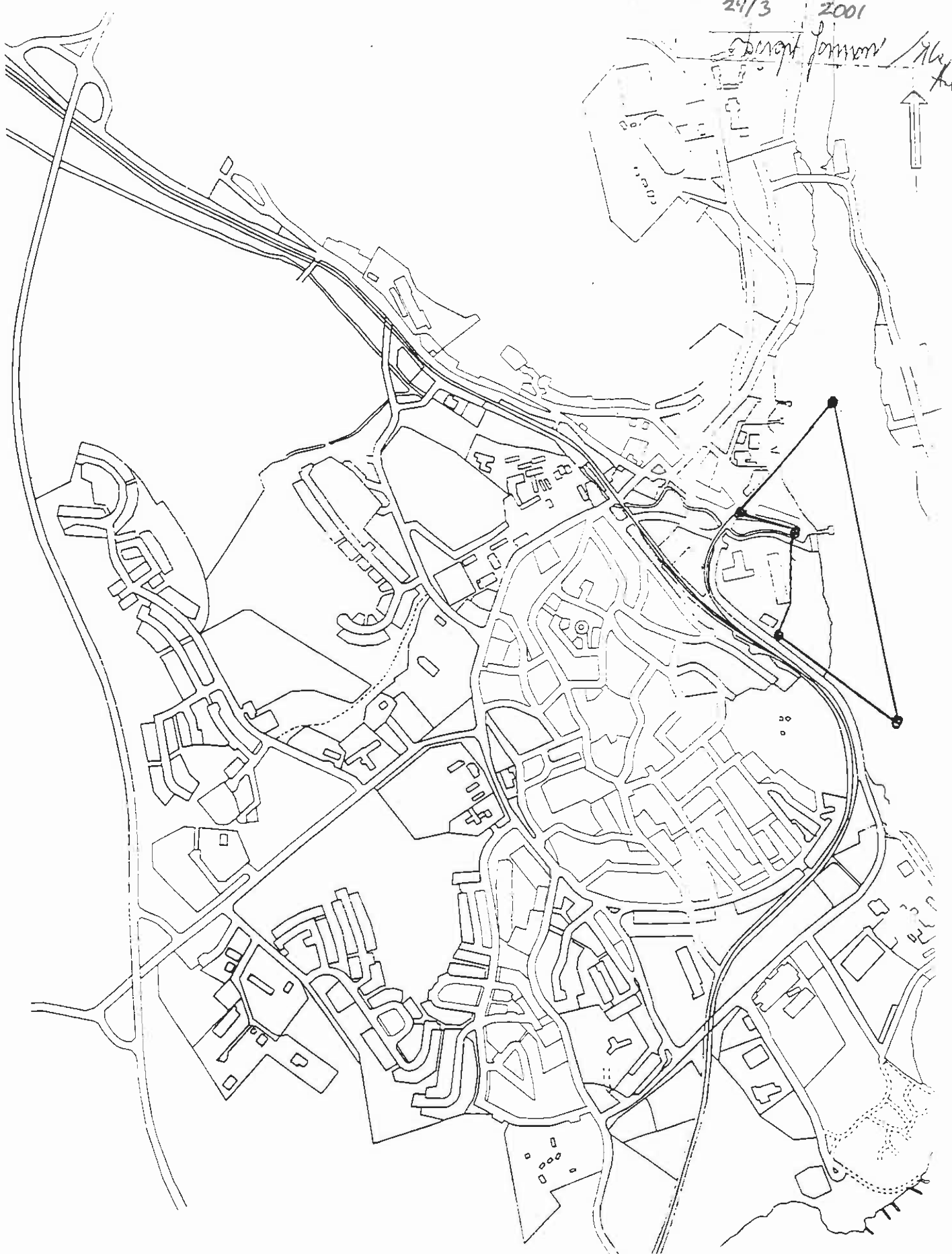



Framtaget av: Stefan Gustafsson	Datum: 2022-10-05	Utgåva: 4
Fastställd av: Emma Jörnling	Datum: 2022-10-05	Sida 1 av 1

Nödlägesflöde



Framtaget av: Stefan Gustafsson	Datum: 2024-09-12	Utgåva: 4
Fastställd av: Niclas Strömqvist	Datum: 2024-09-12	Sida 1 av 1

Telefonlista nödläge Oskarshamn

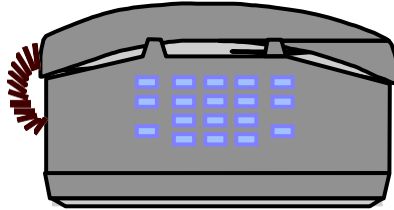

VID AKUT NÖDLÄGE RING - SOS 112

Kontakt	Telefonnummer	E-post
Räddningstjänsten, inre befäl	070-68 283 10	
Niclas Strömqvist VD	010-356 39 01 072-203 44 84	niclas.stromqvist@smalandshamn.com
Stefan Gustafsson (Säkerhetschef)	010-356 39 04, 070-576 64 02	stefan.gustafsson@smalandshamn.com
Huvudskyddsombud	073-034 83 56	mattias.nystrom1@outlook.com
Trafikavdelning	010-356 39 10	
Arbetsmiljöverket	010-730 90 00	
Kustbevakningen Peter Ryman	0491-37 67 00 0708-44 34 83	peter.ryman@kustbevakningen.se
MSB	0771-63 06 85	
Polisen	114 14	
Jourtelefon Transportstyrelsen	0771-52 00 52	
Transportstyrelsen sjöfartsavdelningen	0771-50 35 03	
Järnvägens telefonberedskap jourtelefon (Transportstyrelsen)	0771-51 09 20	
Samhällsbyggnadskontoret Miljö och hälsoskydd (Tillsynsmyndighet)	010-35 60 000	sbk@oskarshamn.se

Framtaget av: Stefan Gustafsson	Datum: 2022-08-23	Utgåva: 4
Fastställt av: VD	Datum: 2022-08-23	Sida 1 av 1

Telefonlista nödläge Västervik

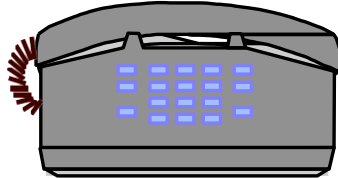

VID AKUT NÖDLÄGE RING - SOS 112

Kontakt	Telefonnummer	E-post
Räddningstjänsten Västervik	0490-25 57 77	0490-25 57 80 Peter Helge
Niclas Strömqvist VD	010-356 39 01 072-203 44 84	niclas.stromqvist@smalandshamn.com
Stefan Gustafsson (Säkerhetschef)	010-356 39 04, 070-576 64 02	stefan.gustafsson@smalandshamn.com
Huvudskyddsombud	073-034 83 56	mattias.nystrom1@outlook.com
Trafikavdelning	010-356 39 10	
Arbetsmiljöverket	010-730 90 00	
Kustbevakningen journummer	0776-70 70 00 08-578 976 00	073-151 00 88 Jonas Lagerström
MSB	0771-63 06 85	
Polisen	114 14	
Jourtelefon Transportstyrelsen	0771-52 00 52	
Transportstyrelsen sjöfartsavdelningen	0771-50 35 03	
Järnvägens telefonberedskap jourtelefon (Transportstyrelsen)	0771-51 09 20	
Miljö och Byggnadskontoret (Tillsynsmyndighet)	010-355 48 26	Christopher Adamsson christopher.adamsson@vastervik.se

LOSSNING/LASTNING – TANKFARTYG

Utgåva 2

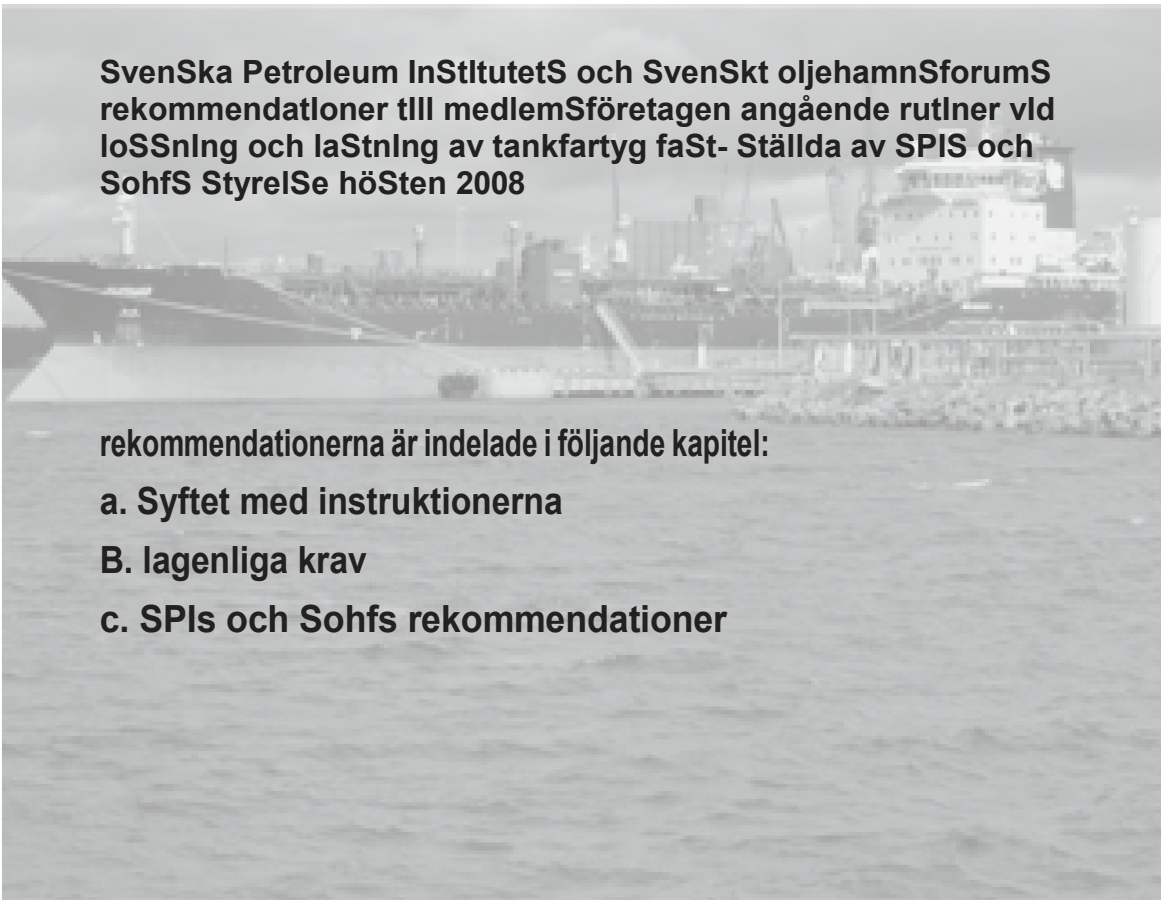

**Svenska Petroleum InstitutetS och Svenskt oljehamnsforumS
rekommendationer till medlemSföretagen angående rutiner vid
lossning och lastning av tankfartyg fast- Ställda av SPIS och
SohfS Styrelse hösten 2008**

rekommendationerna är indelade i följande kapitel:

- a. Syftet med instruktionerna**
- B. lagliga krav**
- c. SPIS och Sohfs rekommendationer**

Förord

Denna rekommendation har utarbetats av en gemensam arbetsgrupp med representanter från SPI och SOHF.

Rekommendationen baseras på senaste utgåvan av det internationella regelverket ISGOTT, gällande svenska regler och branschgemensamma praxis för att skapa förutsättningar för säker lastning och lossning av tankfartyg. Rekommendationen är godkänd av SPI:s driftkommitté och fastslagen av SPI:s och SOHF:s styrelse.

Utgåva 2 ersätter den tidigare branschrekommendationen om lastning och lossning av tankfartyg som inte längre är giltig.

*Stockholm
December
2008*

SPI och SOHF har lagt ned mycket arbete på att informationen i denna publikation ska vara korrekt.

SPI och/eller SOHF kan dock ej hållas ansvariga om nyttjandet av informationen lett till skada av vad slag  må.

A Syftet med instruktionerna

Syftet med detta regelverk är att skapa förutsättningar för en säker lossning och lastning av tankfartyg som levererar petroleumprodukter till medlemsföretagens depåanläggningar. Motsvarande rutiner gäller även vid pumpning mellan cisterner på olika depåer.

Dessa rekommendationer avser att specificera vad som är lämpliga instruktioner i samband med lossning och lastning av fartyg och överpumpning mellan depåer. Avsikten är att de ska användas som en mall för att utforma en verksamhetsanpassad detaljerad instruktion för varje anläggning. Dessutom har varje hamn och depå detaljerade lokala instruktioner som gäller för respektive anläggning.

Detta regelverk utgör SPIs och SOHFs rekommenderade minimikrav. Institutet och Forumet är medvetna om att medlemsföretagen därutöver kan ha företagsspecifika krav som är mer detaljerade

B Lagenliga krav

Enligt MSB's (f.d. Räddningsverkets) föreskrift SÄIFS 1997:9 om öppna cisterner och rörledningar m m för brandfarliga vätskor skall erforderliga instruktioner finnas på användningsstället för drift, fortlöpande tillsyn och underhåll av anordningarna.

I SÄIFS 1990:2 med ändring i SÄIFS 1995:4 om hantering av brandfarliga gaser och vätskor i anslutning till vissa transportmedel finns regler om hantering i anslutning till fartyg. Bl a föreskrivs att ett isolerstycke som förhindrar vagabonderande strömmar i den använda ledningen ska finnas inom sådant område som klassas som riskområde. Dessutom föreskrivs att en säkerhetsvakt som ska övervaka lastning och lossning ska utses av den som ansvarar för hanteringen. Sjöfartsverkets kungörelse SJÖFS 1991:8 med ändring enligt SJÖFS 2005:21 innehåller ett antal regler som berör såväl hamnen som fartyget avseende såväl rutiner som utrustning för lastning och lossning av tankfartyg. Bland annat finns där regler om lasthantering samt krav på upprättande av en ship/shore safety checklist enligt ISGOTT senaste utgåva.

Ett exempel på en sådan checklista upprättad enligt ISGOTT finns i bilaga 1.

ISPS – International Ship Port Security och lag om Sjöfartsskydd. Sedan den 1 juli 2004 gäller det internationella regelverket om förbättrat sjöfartsskydd på fartyg och i hamnanläggningar för alla fartyg av viss storlek i internationell trafik. Den 1 januari 2007 trädde lagen om Sjöfartsskydd, SFS 2006:1209 i kraft. Regelverken syftar till att skydda sjöfartssektorn mot grova våldsbrott, bland annat terrorism. Varje hamn har lokala instruktioner om hur ISPS-reglerna och lagen om Sjöfartsskydd tillämpas.

C SPIs och SOHFs rekommendationer

SPI och Sohlf rekommenderar att medlemsföretagen följer följande rutiner.

- Mellan hamnen och respektive depåoperatör bör finnas ett avtal upprättat "Rörledningsavtal" som bland annat reglerar en beskrivning av anläggningen, hamnens åligganden och ansvar samt nyttjarens användande och ansvar för anläggningen och samordningsansvaret vid nyttjande av anläggningen. En grund för avtalet är överenskommet mellan SPI och SOHF (bilaga 2)
- Utrustning och rutiner beskrivna i SPIs och SOHFs Miljöpraxis bör tillämpas.
- Lokala hamn- och depåinstruktioner ska följas.
- Vid lossning av fartyg eller överpumpning mellan depåer ska den mottagande depå utse en ansvarig för operationen (loadingmaster).
- Vid lastning av fartyg ska den överlämnande depå utse en ansvarig för operationen (loadingmaster) Det mottagande fartyget är dock självt ansvarigt för att ge tillstånd till pumpstart, samt för att ge besked om begränsningar eller stopp för pumpningen med hänsyn till tillgängligt lastutrymme ombord eller andra förhållanden av betydelse för lastningsoperationen.
- Den som utses till loadingmaster ska ha lämplig kompetens för uppgiften genom intern och extern utbildning.
- Ledningssystem och ventiler i hamnar och på depåer ska vara märkta.
- En situationsplan över anläggningen upprättas där pumpvägar till respektive cistern redovisas.
- Det internationella regelverket ISGOTT, senaste utgåva, ska tillämpas.
- Före lossning kontrolleras att den kvantitet som ska lossas ryms i mottagande cistern/cisterner.
- En ship/shore safety checklist ska upprättas innan lossningen eller lastningen påbörjas (se bilaga 1).
- En lasthanteringsplan upprättas innan lossningen eller lastningen startar. Om fartyget ska lossa flera produkter startas arbetet med den första produkten enligt lasthanteringsplanen och den följs fram till cisternen innan nästa produkt startas. Detta görs för att säkerställa att rätt produkt går till rätt cistern.
- En av hamnen och oljebolagen godkänd säkerhetsvakt och en ledningsvakt ska finnas på plats. För att bli godkänd ska säkerhetsvakten ha genomgått grundutbildning och därefter repetitionsutbildning vart tredje år. Under lossningen eller lastningen förs journaler över arbetet.
- Personal som arbetar inom anläggningen ska använda föreskrivna skydds- och varselkläder.
- Personal som arbetar på kajerna ska bära flytväst.
- Dokumenterade rutiner för åtgärder vid skiftbyten ska finnas.
- Kontroller görs av hamnens och depåns ledningssystem.
- Aktuell larmlista överlämnas till ansvarigt befäl på fartyget.
- För varje lossning eller lastning av en produkt upprättas en checklista principiellt i enlighet med bilaga 3.
- Alla som arbetar med lossningen/lastningen har rätt och är skyldiga att stoppa pågående pumpning om han/hon misstänker att något fel föreligger.

26.3

Checklista för säkerhet ombord och på land

direktöversättning av the Ship/Shore Safety checklist i ISgott utgåva 5

Genom användning av checklistor skapas också en dokumentation över genomförda kontroller.

Dessutom bör det finnas ett system för avvikelserapportering och åtgärdande av felaktigheter.

26.3.1 Allmänt

Ansvar för att hantering av last och andra aktiviteter sker på ett säkert sätt när ett fartyg ligger i hamn delas av fartygets befälhavare och ansvarig hamn/terminal -chef. Innan lastning eller lossning av gods eller hantering av ballast påbörjas, bör befälhavaren eller hans representant och hamn/terminal.-chefen kontrollera följande punkter:

- Godkänna lastnings/lossnings planen skriftligen, den skall ange maximala mängder gods för lastning eller lossning.
- Godkänna en handlingsplan för en eventuell nödsituation under lastning/lossning skriftligen.
- Fylla i och skriva under "Checklista för säkerhet ombord och på land".

Hamn/terminal kan överlämna en säkerhetsskrivelse till befälhavaren på inkommande fartyg som informerar om hamnens/terminalens förväntningar på att man respekterar det delade ansvaret för att alla aktiviteter i hamn sker på ett säkert sätt och i samarbete med landpersonal och besättningen på fartyget. Ett exempel på en sådan skrivelse ges i kapitel 26.3.4.

Även om "Checklista för säkerhet ombord och på land" främst riktar sig till aktiviteterna på ett tankfartyg i operativ drift, är det brukligt att samma handlingsschema används när tankfartyg ligger vid kaj för att utföra tankrengöring.

26.3.2 Användaranvisning

Anvisningar för att fylla i checklistan och hjälp med ifyllning vid speciella tillfällen står med i kapitel 26.4. De har ställts upp för att hjälpa hamn/terminal -chefen och befälhavaren när de skall använda sig av den allmängiltiga "Checklistan ombord och på land".

Befälhavaren och hans besättning skall följa dessa regler till fullo under hela fartygets vistelse i hamn. Hamn/terminal -chefen och honom underställd personal skall göra detsamma. Båda parter åläggs att samarbeta fullt ut för att uppnå det ömsesidiga målet, säkra och effektiva operationer.

Ansvar för utlåtanden i checklistan har rättslig kraft när den är påskriven. Parterna godkänner sitt ansvar i och med att man kryssar eller skriver sina initialer i rätt rutor och slutligen skriver under sist i checklistan. När checklistan är underskriven preciserar checklistan den lägsta godtagbara insatsnivån från båda parter för att garantera säkra lastoperationer och aktiviteter och fungerar som en överenskommelse på alla berörda punkter.

Några av checklistans punkter gäller enbart fartygens skyldigheter och ansvar, andra gäller enbart hamn/terminal skyldigheter och ansvar andra statuerar parternas delade gemensamma skyldigheter och ansvar. Skuggade fält används när det är den ena parten som avses, men fartyget eller terminalen får fylla i sådana fält också om så anses lämpligt.

Ifall en av parterna har fyllt i och skrivit på sina skyldigheter och ansvar så betyder inte det att den andra parten inte behöver precisera sig. Det förväntas klargöra var och ens ståndpunkter hos de ansvariga för båda parter från början och under hela tiden som fartyget ligger i hamn.

Ansvarigt befäl ombord bör själv ta upp alla tänkbara ansvarsdetaljer på fartyget i fråga och fylla i de motsvarande fälten i checklistan. På samma sätt bör ansvarig på hamn/terminal gå igenom hamnens/terminalens förutsättningar och kryssa i de fält som berörs. Medan de ansvariga på båda sidor fullföljer detta så övertygar de sig om att deras och motpartens säkerhetsstandard är acceptabel. Det kan kräva följande åtgärder:

- Bekräfta att en tillförlitlig kompetent person har fyllt i checklistan helt och korrekt.
- Gå igenom varandras handlingar såsom, certifikat besiktningsdokument, loggböcker underhållsjournaler och andra handlingar som kan vara relevanta i sammanhanget.
- Gemensam inspektion/kontroll kan utföras när det bedöms erforderligt.

För den gemensamma säkerheten skall en terminal/ hamn ansvarig och en ombord-ansvarig, innan lasthantering i hamn påbörjas och under lastningen/lossningen fort-löpande göra kontroller av fartyget för att försäkra sig om att fartyget på ett effektivt sätt fullgör sina åtaganden, på ett sådant sätt som överenskommits i checklistan för säkerhet ombord och på land. Ett liknande kontrollförfarande skall tillämpas iland. För den händelse det uppdagas att de lägst ställda säkerhetskraven (minimikraven) inte uppfylles, kan endera parten begära att lasthantering, ballasthantering eller annan aktivitet stoppas tills tillfredsställande korrigerande åtgärder vidtagits.

26.3.3 Checklistans sammansättning

Checklistan för säkerhet ombord och på land består av fyra delar, de två första (A och B) avser hantering av bulkklaster i flytande form. Dessa delar (A och B) är tillämpliga på all hantering. Del A hänvisar till de delar som kräver inspektion kontroll) och del B till de delar som kan överenskommas muntligt mellan parterna.

Del C avser de tillägg som behöver beaktas vid hantering av bulkklaster bestående av kemikalier och del D de tillägg som behöver beaktas vid hantering av flytande gaser i bulkform (LPG och LNG).

Säker hantering kräver att alla relevanta åtaganden övervägs och att det gemensamma ansvaret för pålitligheten i överenskommelsen är accepterad, antingen gemensamt eller enskilt av parterna.

Ifall en av parterna inte är beredd att acceptera ett tilldelat ansvar, måste en notering göras i anmärkningskolumnen och ett övervägande måste göras, huruvida lasthantering kan påbörjas eller fortgå.

Ifall en speciell fråga i checklistan, efter övervägande kan betraktas som ej tillämplig för fartyget eller för hamnen/terminalen eller för den planerade lasthanteringen, måste en notering om detta göras i anmärkningskolumnen.

26.3.4 Register över kolumnen för koder

Bokstäverna a, P eller r i kolumnen för koder anger följande:

a/ (överenskommelse). Detta anger en överenskommelse eller ett förfarande som skall noteras i checklistans kolumn för anmärkningar, eller skall en ömsesidig, för båda parterna acceptabel annan överenskommelse träffas.

P/ (tillstånd). För den händelse att ett nekande svar angivits till påstående under kod P, skall lasthantering eller annan aktivitet ej påbörjas, förrän skriftligt tillstånd erhållits från lämplig myndighet.

r/ (fortlöpande kontroll). Detta anger punkter i checklistan som fortlöpande skall kontrolleras i lämpliga intervaller. Intervallerna kan överenskommas mellan parterna och skall vara angivna i överenskommelsen (deklarationen). Den ömsesidiga överenskommelsen (deklarationen) skall inte påtecknas förrän båda parter har inspekterat, kontrollerat och godkänt sina respektive åtaganden och ansvarighets deklarerationer.

26.3.5 Checklista för säkerhet ombord och på land

Fartygets namn _____

Kajplats _____

Ankomstdatum _____

Hamn _____

Ankomsttid _____

Del "A"- Flytande bulk Allmänt – Besiktning av utrustning

Cisterner flytande bulk- Allmänt	Fartyg	Terminal	Kod	Kommentarer
1. Passage mellan fartyget och land sker på ett säkert sätt. Säkert tillträde finns mellan fartyg och kaj.			R	
2. Fartyget är säkert förtöjt.			R	
3. Det överenskomna kommunikationssystemet mellan hamn och fartyg fungerar som det ska.			A R	System: Backup-system:
4. Nödbogseringswirar är rätt riggade och i rätt läge.			R	
5. Fartygets brandslangar och brandsläckningsutrustning är utplacerade och klara för användning.			R	
6. Hamnterminalens brandslangar och brandsläckningsutrustning är utplacerade och klara för användning.			R	
7. Fartygets egna last- och bunkerslangar, rörledningar och manifoldrar är i gott skick och lämpliga för avsett bruk.				
8. Hamnterminalens last- och bunkerslangar eller lastarmar är i gott skick, korrekt monterade och lämpliga för avsett bruk.				
9. Rörsystemet för överföring av lasten är tillräckligt tätt och tömt för att blindflänsar säkert skall kunna öppnas innan lastarmar/slangar kopplas.				
10. Öppningar(spygatt) i relingen är ordentligt tätade och spillkärl står på plats och är tomma.			R	
11. Tillfälligt borttagna tätningar i öppningar (spygatt) i relingen övervakas kontinuerligt.			R	
12. Spill på kajer och i uppsamlingsanordningar på land hanteras korrekt.			R	
13. Fartygets oanvända last- och bunkeranslutningar är blindflänsade och fullbultade.				

14. Hamnterminalens oanvända lastledningar och bunkeranslutningar är ordentligt blindflänsade och fullbultade.				
--	--	--	--	--

	Fartyg	Terminal	Kod	Kommentarer
15. Alla last-, ballast- och bunkertankluckor är stängda.				
16. Sjöventiler och överbordventiler, är när de ej används, stängda och synbart säkrade.				
17. Alla ytterdörrar, portar och ventiler i hytter, förråd och maskinutrymmen är stängda. Maskinrummets utsläppsventilation får stå öppen.			R	
18. Fartygets brandbekämpningsplan finns tillgänglig.				

Ifall fartyget är utrustat med ett inertgassystem (IGS), eller om ett sådant krävs, bör följande utrustning besiktigas:

Inert gassystem	Fartyg	Terminal	Kod	Kommentarer
19. Fast monterad tryck- och syremätningssystem med registrering fungerar utan anmärkning.			R	
20. Alla lasttankar har positivt tryck (övertryck) och en syrehalt på högst 8% (vol.).			P R	

Del "B"- Flytande bulk Allmänt – Muntlig verifiering

Cisterner flytande bulk- Allmänt	Fartyg	Terminal	Kod	Kommentarer
21. Fartyget är klart att manövreras för egen maskin.				
22. Det finns alltid en kvalificerad person på däck som kan överblicka alla aktiviteterna ombord och på kajen.				
23. Det finns tillräckligt med personal ombord och på land för att agera i nödsituation.				
24. Rutiner har överenskommits om hanteringen av last, ballast och bunkertankar.				
25. Nödsignal och rutiner för hur nödstopsproceduren skall tillämpas av fartyget och hamn/terminal har överenskommits och förståtts.				
26. Produktsäkerhetsdatablad (MSDS) för hantering av last har utväxlats, om efterfrågat.				

27. Farorna med den hanterade lastens giftiga ämnen har identifierats och uppfattats och förståtts.				Innehåll av H ₂ S: Innehåll av bensen:
---	--	--	--	--

Cisterner flytande bulk- Allmänt	Fartyg	Terminal	Kod	Kommentarer
28. Ett uttag på land för brandsläckning med standard koppling (Internationell standard) finns tillgängligt.				
29. Det överenskomna tankventilationssystemet kommer att användas.			A R	Metod:
30. Kraven för sluten hantering (closed operation) har överenskommits.			R	
31. P/V-systemet har kontrollerats.				
32. När gasåterföringsledning är ansluten har driftsparametrarna klargjorts och överenskommits.			A R	
33. Oberoende högnivå larm har testats och fungerar, om sådant finnes			A R	
34. Lämplig isolerutrustning (isolerfläns) är monterad mellan fartyget och landinstallationerna.			A R	
35. Ledningar på land är utrustade med backventiler, eller så har tillvägagångssätt för att undvika återfyllning diskuterats.			P R	
36. Rökrum har bestämts och restriktioner mot rökning respekteras.			A R	Utvalda rökrum:
37. Regler för oskyddade lampor respekteras.			A R	
38. Krav på explosionssäkra mobiltelefoner, telefoner och personsökare ombord och på land respekteras.			A R	
39. Ficklampor är av godkänd typ.				
40. Fasta VHF/UHF-sändare/mottagare och AIS-utrustning står i rätt driftläge eller är avstängda.				
41. Bärbara VHF/UHF-sändare/mottagare är av en godkänd typ.				
42. Fartygets radiosändarantennar är jordade och radaranläggningarna är avstängda.				
43. Förlängningssladdar till portabel elektrisk utrustning inom riskområdet är bortkopplade från elnätet.				
44. Luftkonditioneringsenheter av fönstertyp är fränkopplade.				

Cisterner flytande bulk- Allmänt	Fartyg	Terminal	Kod	Kommentarer
45. Övertryck bibehålls i personalutrymmen ombord, och ventilationsöppningar som kan släppa in ångor från lasten hålls stängda.				
46. Åtgärder har vidtagits för att säkra tillräcklig mekanisk ventilering av pumprummet.			R	
47. Eventuell nödutrymning är förberedd.				
48. Kriterier för maximal sjögång och vindstyrka har bestämts.			A	Stoppa lastning/lossning vid: Koppla ifrån vid: Lägg ut från kajen vid:
49. Säkerhetsprotokoll har etablerats mellan fartygets SSO och Hamnens PFSO ifall det anses nödvändigt.			A	
50. Vid behov har tillvägagångssätt fastställts för hur kvävgas skall levereras från land, antingen för att rensa eller inerta fartygets tankar eller för att tömma ledningarna till fartyget.			A P	

Ifall fartyget är utrustat med ett inert gassystem, (IGS), besvaras följande frågor muntligen:

Inert gassystem	Fartyg	Terminal	Kod	Kommentarer
51. IGS-systemet fungerar och kan användas utan anmärkning.			P	
52. Däck tätningar eller motsvarande fungerar utan anmärkning.			R	
53. Vätskenivåerna i tryck- och vakuumventilerna är de rätta.			R	
54. Fasta och bärbara syremätare är kalibrerade och fungerar utan anmärkning.			R	
55. IG-ventilen på varje tank, om sådan finnes, är rätt inställd och låst.			R	
56. Ansvarig personal för lastnings/lossnings arbete har kännedom om att hanteringen skall avbrytas och att hamnen/terminalen skall informeras om fel uppstår på inert gasanläggningen.				

Om fartyget är utrustat med system för tankrengöring (spolning) med råolja, (COW) som avses använd bör följande frågor besvaras muntligen:

Inert gassystem	Fartyg	Terminal	Kod	Kommentarer
57. Förhandschecklistan för COW- utrustningen som bifogas i COW-manualen har fyllts i korrekt.				
58. COW-checklistorna före, under och efter användning återfinns också i manualen och de används.			R	

Om fartyget avser att rengöra lasttankar vid kaj, besvaras följande frågor:

Inert gassystem	Fartyg	Terminal	Kod	Kommentarer
59. Rengöring av lasttankar har planerats ske under den tid som fartyget ligger i hamn.	Ja/Nej*	Ja/Nej*		
60. Om "Ja"; tillvägagångssätt och godkännande för rengöring av lasttankar är klart och överenskommet.				
61. Tillstånd har beviljats för aktiviteter som medför utsläpp av petroleumgaser.	Ja/Nej*	Ja/Nej*		

* Stryk Ja eller Nej för att välja

Del "C"- Flytande kemikalier i bulk – Muntlig kontroll

Cisterner flytande kemikalier	Fartyg	Terminal	Kod	Kommentarer
1. Produktsäkerhetsdatablad (MSDS) finns tillgängliga med nödvändiga uppgifter för säker hantering av lasten.				
2. Tillverkarens inhibitorcertifikat har tillhandahållits, när detta är tillämpligt.			P	
3. Tillräcklig skyddsutrustning och skyddskläder (inklusive bärbar andningsapparat) finns till omedelbart förfogande och är lämplig för den produkt som hanteras.				
4. Åtgärder vid oförutsedd direkt personkontakt med lasten har överenskommit.				
5. Pumphastigheten är anpassad till det automatiska avstängningssystemet om sådant används.			A	

6. Tankpejlingssystem och larm är korrekt inställda och i gott skick.				
---	--	--	--	--

11 (33)

Cisterner flytande kemikalier	Fartyg	Terminal	Kod	Kommentarer
7. Bärbara gasdetektorer för de hanterade produkterna är lätt tillgängliga.				
8. Information om brandsläckningsutrustning och tillvägagångssätt vid brand har utväxlats.				
9. Lastslangar är av lämpligt material och resistent mot exponering av produkten i fråga.				
10. Hantering av lasten utförs via det fast installerade rörsystem.				
11. Om så krävs så finns det en plan för överföring av kvävgas från land, antingen för att rensa tankar, eller för att rensa rörledningar ombord.				

Del "D"- Flytande gas i bulk – Muntlig kontroll

Cisterner komprimerade kemikalier	Fartyg	Terminal	Kod	Kommentarer
1. Produktsäkerhetsdatablad (MSDS) finns tillgängliga med nödvändiga uppgifter för säker hantering av lasten.				
2. Där det befins lämpligt tillhandahålls ett intyg från en tillverkare av inhibator som hämmar kemikalien i fråga vid nödfall.			P	
3. Sprinklersystemen är klara för omedelbar användning.				
4. Tillräcklig skyddsutrustning och skyddskläder (inklusive bärbar syrgas) finns till omedelbart förfogande och är lämpliga för den produkt som hanteras.				
5. Tomutrymmen är erforderligt inertade eller där så krävs fyllda med torr luft.				
6. Alla fjärrstyrda ventiler fungerar.				
7. Erforderliga lastpumpar och kompressorer till är i gott skick, och rekommenderade maximala arbetstrycken har gemensamt överenskommits mellan fartyg och terminal.			A	
8. Styrutrustning för kondensering eller avkokning är i gott skick.				

Cisterner komprimerade kemikalier	Fartyg	Terminal	Kod	Kommentarer
9. Gasdetektorerna har ställts in efter inspektion av lastens egenskaper, kalibrerats och testats och befinns vara i gott skick.				
10. Tankmätningssystem och larm är korrekt inställda och i gott skick.				
11. Nödstoppsystemet har testats och fungerar som det ska.				
12. Ansvarig ombord och på hamn/terminal har informerat varandra om hur snabbt ESD-ventiler, automatiska ventiler eller liknande utrustning ska stängas.				
13. Anvisningar har utväxlats mellan ansvarig ombord och på hamn/terminal om vilka maximala/minimala temperaturer och tryck som den hanterade lasten får hålla.				
14. Lasttankarna skyddas från oavsiktligt överfyllning under hela tiden som lasthantering pågår.				
15. Kompressorummet är ordentligt ventilerat, elmotorrummet är ordentligt tryckreglerat och alarmsystemet fungerar korrekt.				
16. Lasttankarnas säkerhetsventiler är korrekt inställda och de faktiska inställningarna är klart och tydligt angivna. <i>(Skriv in dem nedan.)</i>				

Behållare nr. 1 Behållare nr. 5 Behållare nr. 8 Behållare nr. 2 Behållare nr. 6 Behållare nr. 9 Behållare nr. 3 Behållare nr. 7 Behållare nr. 10 Behållare nr. 4

Bekräftelse på överenskommelse.

Undertecknade har gått igenom alla punkter i del A och B, och när så krävts även del C eller D enligt instruktionerna, och vi har försäkrat oss om att våra påståenden är korrekta efter att ha tagit reda på all ingående information.

Vi har även överenskommit om hur de upprepade kontroller skall gå till, som är erforderliga och vidare överenskommet att de element i (punkter/avsnitt) checklistan som är markerade med ett "R" bör åter kontrolleras inom ett tidsintervall som inte får överstiga timmar.

Om vi får kännedom om att någon av punkterna skulle ändras från nuvarande tillstånd så kommer vi att omedelbart meddela den andra parten.

För fartyget	För Hamnen/Terminalen
Namn _____	Namn _____
Titel _____	Titel _____
Signatur _____	Signatur _____
Datum _____	Datum _____
Tidpunkt _____	Tidpunkt _____

Lista över utförda upprepade kontroller:

Datum:			
Tidpunkt:			
Fartygsansvariga signatur:			
Terminalansvariga signatur:			

26.3.6 Exempel på Säkerhetsbrev

Företag:

Terminal:

Datum:

Befälhavaren SS/MV:.....

Hamn:

Ansvar för att lasthantering och andra aktiviteter skall ske på säkraste sätt under Ert fartygs anlöp åvilar Er, i egenskap av fartygets befälhavare och den ansvarige representanten för hamnen/terminalen. Vi önskar därför att innan aktiviteterna påbörjas, be om Er fulla medverkan och förståelse för innehållet i de säkerhetsföreskrifter som behandlas i "Checklista ombord och på land". Listan baserar sig på säkra metoder och rutiner som antagits inom olje- och tankfartygbranscherna.

Vi förväntar oss att Ni, och Er besättning, noga följer dessa regler under hela Ert fartygs vistelse i hamnen. För vår del, försäkras vi att vår personal kommer att göra detsamma, och samarbeta fullt ut med Er med det gemensamma målet, säkra och effektiva aktiviteter.

Innan aktiviteter påbörjas och fortlöpande under hela Ert fartygs anlöp i hamnen, kommer någon ur hamnpersonalen tillsammans med ombordansvarig, om så anses nödvändigt att utföra rutinkontroller av Ert fartyg. Detta för vår ömsesidiga säkerhet. Avsikten med dessa kontroller, är att vi vill försäkra oss om att överenskommelsen som avses i "Checklista ombord och på land" åtföljs och hanteras på ett godtagbart vis. Om det bedöms att korrigerande åtgärder finns nödvändiga, kan vi inte tillåta att lossningen/lastningen startar. I det fall de redan har startats, måste de snarast avbrytas.

På samma sätt är Ni uppmanad att avbryta pågående lossning/lastning ifall Ni anser att säkerheten är hotad med anledning av någon handling av vår personal eller någon av vår utrustning.

Säkerhetsföreskrifterna måste följas och är inte förhandlingsbara

Vi ber Er vänligen att bekräfta emottagande av denna skrivelse genom att påteckna och returnera den bilagda kopian.

Med vänliga hälsningar

Namnteckning:

Terminalansvarig:.....

Vakthavande loadingmaster:.....

Kontaktvägar:

Namnteckning:

Befälhavare

Fartyg:

Datum/klockslag:

26.4

Vägledning för att fylla i Checklista för säkerhet ombord och på land

Del "A"- Cisterner flytande bulk Allmänt – Besiktning av utrustning

1. **Passage mellan fartyg och land sker på ett säkert sätt.**

Landgång eller motsvarande bör vara placerad så långt ifrån fartygets manifold som är möjligt.

Tillträde till fartyget bör ske på ett säkert sätt och kan förslagsvis bestå i en lämplig landgång eller fallrepstrappa med ett ordentligt fastsatt säkerhetsnät i anslutning till den.

Särskild uppmärksamhet säkert tillträde till fartyget skall iakttas när höjdskillnaden mellan fartygets relingsport och kajen eller motsvarande är stor eller kan förmodas bli stor efter hand.

Ifall hamnens/terminalens landgång inte kan användas utan fartygets egen landgång tas i bruk, bör tillräckligt stort utrymme ges för landgången att löpa in på kajen så att den även får stort fritt utrymme att röra sig på. På så vis kan man erhålla en säker passage mellan fartyg och land oavsett tidvattenhöjningar/-sänkningar och andra förändringar i fartygets fribord, alltså avstånd mellan vatten och däck.

Intill landgången på land skall ordentlig livräddningsutrustning finnas tillgänglig, installerad av hamnen/terminalen. En livboj skall finnas tillgänglig ombord intill landgång eller fallrepstrappa.

Vägen ombord bör vara ordentligt upplyst vid mörker.

Personer som inte har något giltigt ärende ombord, eller som inte har kaptenens tillåtelse, ska inte få tillträde till fartyget.

Hamnen/terminalen bör kontrollera tillträde till kajen enligt i överensstämmelse med fartygets önskan.

2. **Fartyget är säkert förtöjt.**

Under den här punkten skall man speciellt lägga vikt vid behovet av fendrar och hur dessa fungerar.

Fartyget bör alltså vara ordentligt förtöjt under hela lossningen/lastningen. Längs med kajer och pirar skall rörelse av fartyg undvikas genom att alltid ha förtöjningslinorna sträckta. Vaksamhet krävs på fartygets rörelser till följd av vind, strömmar, tidvatten eller passerande fartyg liksom aktiviteterna i hamn, lastning/lossning.

Vajrar och fibertrossar bör inte användas tillsammans åt samma håll (som t.ex. i samma akterförtöjning, sidförtöjning, förförtöjning och förtöjning som hindrar rörelser för eller akterut) på grund av deras olika elasticitet.

När fartyget väl har lagt an sina förtöjningar, så bör det inte använda sina automatiska winch-sträckare i det automatiska drivläget.

Det bör finnas möjlighet att kunna lägga ut från kajen snabbt och säkert i en nödsituation. I hamnar där användning av ankare krävs så skall särskild hänsyn tas till denna fråga. Oberoende av förtöjningsteknik så skall parterna vara överens om manövern att lägga ut från kajen snabbt och säkert i en nödsituation, med tänkbara risker i åtanke.

Ankare som inte används bör vara ordentligt säkrade.

3. Det överenskomna kommunikationssystemet mellan hamn och fartyg fungerar som det ska.

Kommunikationen mellan ansvarig ombord i land bör hållas optimal.

När telefoner används så bör de vara ständigt bemannade både ombord och i land av någon som står i kontakt med eller enkelt kan kontakta sin respektive överordnade omedelbart. Dessutom ska ansvarig ha möjlighet att bryta pågående samtal vid behov. Då radiokommunikationssystem används bör de helst vara bärbara och användas av ansvariga ombord och iland eller av andra personer som snabbt kan kontakta dessa. I de fall fasta system används, så bör instruktionerna för telefoner följas.

De valda förstahands- och backup kommunikationssystemen bör skrivas in i checklista, och nödvändig information om telefonnummer och telefonlinjer/kommunikationskanaler bör utväxlas och skrivas in.

Telefoner och bärbara kommunikationsradioapparater bör uppfylla gällande säkerhetskrav.

4. Nödbogseringswirrar är rätt riggade och i rätt läge.

Så länge inte hamn/terminal speciellt anvisar något annat, så skall nödbogseringswirrar (emergency towing-off pennant, fire wires) utplaceras både på bogen ut från land och på låringen på fartyget. På fartyg förtöjda i boj, skall nödbogseringsflaggwirrar placeras på motsatta sidan av slangkopplingen.

Det finns olika sätt att montera nödbogseringswirrar. Vissa hamnar/terminaler kan kräva att man monterar dem på ett speciellt sätt, i så fall bör man informera ansvarig person på fartyget om det.

5. Fartygets brandslangar och brandsläckningsutrustning är tillgängliga och klara för användning.

Se punkt 6 nedan.

6. Hamnens/terminalens brandslangar och brandsläckningsutrustning är tillgängliga och klara för användning.

Brandsläckningsutrustning och tillhörande utrustning ombord och på kajen bör vara korrekt utplacerade och klara att omedelbart användas.

Lämpliga enheter av fast eller bärbar utrustning bör finnas utplacerade så att de täcker fartygets lastdäck och kajen avseende både på fartygets och närliggande cisterner i land. Fartygets huvudsystem för brandsläckning, liksom det i land bör vara trycksatt eller ha möjlighet till att sättas under tryck med kort varsel.

Fartygets huvudsystem för brandsläckning, liksom det på land, bör kunna anslutas till det uttag på land för brandsläckning med internationell standardkoppling (se punkt 28).

7. Fartygets egna last- och bunkerslangar, rörledningar och manifoldrar är i gott skick, och lämplig för avsett bruk.

8. Hamnterminalens last- och bunkerslangar och lastarmar är i gott skick, korrekt monterade och lämpliga för avsett bruk.

Slangar bör vara i gott skick, ordentligt fastsatta och monterade på så vis att de undviker sträckning och töjning utöver anvisade rekommendationer.

Alla flänskopplingar bör vara helt blindade och fullbultade och alla andra typer av kopplingar bör vara ordentligt säkrade.

Slangar, rör och lastarmar bör vara tillverkade i ett material som stämmer överens med den last som hanteras, inklusive hänsyn till maximala/minimala temperaturer och driftryck.

Lastslangar bör vara varaktigt märkta så att man kan känna igen vilka produkter de är avsedda för. Maximala arbetstryck, testtryck och senaste datum för ett test med ett sådant tryck skall anges. Om den skall användas under andra temperaturer än omgivningens så skall max. och min. arbetstemperatur också stå angivet.

9. Rörsystemet för överföring av lasten är tillräckligt tätt och tömt för att blindflänsar säkert ska kunna öppnas innan lastarmarna/slangar kopplas.

Ett enkelt sätt för att kunna avgöra huruvida såväl fartygets lastningssystem som lastningssystemet på land är isolerat och tomt bör vara på plats och i bruk för att försäkra om att det är säkert att lossa blindflänsar före inkoppling. Mekanismen bör även borga för skydd mot förorening på grund av oväntat och okontrollerat utsläpp av den hanterade produkten från lastningssystemet, liksom skydd mot personskador till följd av att tryck släpps på systemet på ett okontrollerat vis.

10. Öppningar(spygatt) i relingen är ordentligt tätade och spillkärl står på plats och är tomma.

Om det är möjligt så skall alla öppningar (spygatt) på fartyget vara tätade under pågående lastning/lossning. Vatten som ansamlas bör dräneras kontinuerligt.

Fartygets manifolder bör helst förses med spillkärl i enlighet med OCIMFs rekommendationer för att förhindra spill. Om inte fasta spillkärl finns installerade så bör bärbara kärl användas.

Alla spillkärl bör tömmas så ofta som det är nödvändigt, och alltid efter slutförd lastning eller lossning.

När det är enbart frätande vätskor eller nedkylda gaser som hanteras så kan man låta öppningarna ombord vara öppna under förutsättning att en stor mängd vatten ständigt finns tillgänglig i direkt anslutning till manifolderna.

11. Tillfälligtvis borttagna tätningar ur öppningar (spygatt) i relingen övervakas kontinuerligt.

Tätningar som tillfälligtvis lossas för att exempelvis tömma däck på regnvatten, måste övervakas kontinuerligt på plats. Tätningen måste omedelbart återställas så fort det sker något oljespill eller någon annan incident som kan orsaka en förorening.

12. Spill på tätningen kajer och i uppsamlingsanordningar på land hanteras korrekt.

Behållare och liknande uppsamlingsinstallationer för spill som spillkärl, tankar, rännor, invallningar m.m. bör vara ordentligt underhållna och vara korrekt dimensionerade för att kunna ta emot den volym som kan komma att komma ut, enligt en korrekt riskutvärdering.

Manifoldrar på kajen skall helst vara försedda med fasta spillkärl. Ifall detta saknas så skall bärbara spillkärl användas.

Utrustning för omhändertagande av spill eller lastrester bör vara väl underhållen och om det inte är ett automatiskt system, finnas lätt tillgänglig för att kunna ta hand om utspild produkt eller regnvatten.

13. Fartygets oanvända last- och bunkeranslutningar är ordentligt blindflänsade och fullbultade.

Se punkt 14 nedan

14. Hamnterminalens oanvända last- och bunkeranslutningar är ordentligt blindflänsade och fullbultade.

Ej använda last eller bunkeranslutningar ska vara stängda och blindflänsade. Blindflänsar ska vara fullbultade och eventuella andra slangkopplingar helt säkrade.

15. Alla last-, ballast- och bunkerluckor är stängda.

Förutom de öppningar som tjänar till att ventileras lasttankar (se punkt 29), så skall alla öppningar till last-, ballast och bunkertankar vara stängda och gastäta.

Förutom på gasfartyg, så är det tillåtet att öppna för mätning och provtagning av produkten under så kort tid som möjligt. Åtgärder ska vidtagas för att undvika bildandet av statisk elektricitet.

Slutna system för mätning och provtagning av produkten bör användas när så krävs enligt internationella, nationella eller lokala regler och överenskommelser.

16. Sjö- och överbordutsläppsventiler är, när de inte används, stängda och synbart säkrade.

Erfarenheten visar hur viktigt detta är för att undvika förorening, på fartyg som har förbindelse mellan produktledningar och ballastsystemet. Fjärrstyrning av sådana ventiler bör identifieras för att undvika ouppsatligt öppnande.

Om så behövs, så kan dessa ventiler kontrolleras visuellt.

17. Alla ytterdörrar, portar och ventiler i hytter, förråd och maskinutrymmen är stängda. Maskinrummets utsläppsventilation får stå öppna.

Ytterdörrar, fönster och ventiler i hytterna bör hållas stängda under pågående lastning och lossning. Dessa dörrar bör vara tydligt markerade med anvisning att de skall hållas stängda under sådan hantering, men de skall aldrig vara låsta.

Detta krav hindrar inte att man kan ha befogat tillträde till dessa utrymmen i samband med lastning och lossning, men alla dörrar bör hållas stängda när de inte är under uppsyn.

Maskinrummets ventilationssystem kan stå öppna. Emellertid så skall man överväga att stänga det ifall det inte skulle medföra att arbetet blev mindre säkert och effektivt i maskinrummets utrymmen .

18. Fartygets brandbekämpningsplan finns tillgänglig utifrån.

En uppsättning av brandbekämpningsinstruktioner bör förvaras permanent i en märkt vattentät förvaringsbox på däck på utsidan av hytterna till hjälp för landbaserad räddningspersonal.

En besättningslista bör också finnas med i denna box.

Ifall fartyget är utrustat med ett inertgassystem eller om sådant krävs (IGS), bör följande utrustning besiktigas:

19. Fast monterad tryck- och syremätningssystem med registrering fungerar utan anmärkning

All utrustning som skriver mätvärden bör vara påslagen, testad enligt tillverkarens instruktioner och fungera som den ska.

20. Alla lasttankar har positivt tryck (övertryck) och en syrehalt på högst 8 %(vol.).

Före lastning eller lossning påbörjas så skall syrehalten i varje lasttank kontrolleras så att den är högst 8 volym%. Inertade tankar ska alltid ha ett övertryck.

Del "B"- Cisterner flytande bulk Allmänt – Muntlig verifiering

21. Fartyget kan manövrera för egen maskin.

Fartyget bör vara i stånd att manövrera för egen maskin med kort varsel, om inte hamnmyndigheten givit tillåtelse till annat.

I vissa fall kan ett sådant tillstånd kräva att vissa kriterier uppfylls.

22. Det finns alltid en person på däck som kan överblicka alla aktiviteter ombord och på kajen.

Lastning och lossning bör ske under ständig tillsyn både på fartyget och i hamn. Övervakningen bör sörja för att säkerheten bibehålls och förhindra att farliga situationer uppstår. Om emellertid en sådan situation skulle uppstå så skall personalen ha tillräckliga kunskaper för att kunna hantera situationen och veta vad som skall göras för att vidta korrigerande åtgärder.

Övervakningspersonalen bör ha god kontakt med sina respektive överordnade.

All personal som har att göra med lastningen/lossningen bör känna till farorna med hantering av produkterna och använda lämpliga skyddskläder och skyddsutrustning.

23. Det finns tillräckligt med personal ombord och på land för att agera vid en nödsituation.

Under hela tiden som fartyget uppehåller sig i hamn så bör ett tillräckligt antal personer vara närvarande ombord och på land för att kunna ingripa vid en nödsituation.

24. Rutiner har överenskommits om hantering av last, ballast och bunkertankar.

Tillvägagångssätt för den tänkta lasthanteringen och andra aktiviteter bör ha planerats i förväg. De skall ha diskuterats och bestämts av de ansvariga ombord och i hamnen/ terminalen. Dessa planer skall tecknas ned och signeras av parterna innan aktiviteterna sätter igång. Vilken förändring som helst som skulle kunna ha inflytande på operationerna skall diskuteras mellan parterna och tas beslut om. När båda parter så har träffat avtal, så skall betydande förändringar skrivas ned och meddelas så långt i förväg som möjligt och tillräckligt långt innan förändringen i fråga genomförs. Oavsett vad så skall det avläggas rapport på förändringen inom tidsramen som de tillsynsmännen på platsen arbetar ombord och på land respektive, och som enligt sina arbetsavtal var i tjänst under det att förändringen genomfördes.

Lossning eller lastning skall avbrytas eller skjutas upp och alla öppningar på däck samt ventiler bör stängas vid annalkande åskväder.

Innan man tar på sig uppgiften att hantera flera olika lastkvaliteter på samma gång

så måste en rad faktorer bedömas i förväg innan man kan utge sig för att klara av att utföra lossning och lastning och samtidigt ha en tillräcklig kontroll över dessa aktiviteter.

Däribland kan nämnas egenskaperna hos de produkter som hanteras, fartygets utrustning, hamnens/terminalens installationer, besättningens och personalen på lands förmåga att utföra de handlingar som krävs.

Manifoldrarna och den direkta omgivningen, både ombord och på land, bör vara fullt upplysta under dygnets mörka timmar.

Flödes hastigheter vid pumpstart, maximalt flöde och nedkörning av toppade fartygstankar samt normala stopptider ska vara bestämda med hänsyn till:

- Lastens egenskaper.
- Hur fartygets rör och gasventiler är monterade och deras kapacitet.
- Högsta tillåtna tryck och flödes hastighet i slangar och lastarmar.
- Förebyggande åtgärder för att förhindra ackumulering av statisk elektricitet.
- Övriga begränsningar för flödeskontrollen.

En lista enligt ovan bör iordningställas.

25. Nödsignal och rutiner för hur nödstopsproceduren ska tillämpas av fartyget och hamnterminal har överenskommit.

1. Den överenskomna signal som skall användas i en nödsituation som uppstår ombord eller på land skall personalen ombord och på land känna till och förstå.
2. En nödavstängning av pågående aktiviteter skall tas beslut om av de ansvariga ombord och på land, formellt avlagt rapport om och signeras av både högste ansvarig ombord och hamnterminalchefens representant.
3. I avtalet skall det framgå varför aktiviteterna måste avbrytas omedelbart med en beskrivning av situationen när beslutet tas.
4. Skärpt vaksamhet skall iakttas på de faror som kan uppstå i samband med en akut nödavstängning av pågående lastning eller lossning.

26. Säkerhetsdatablad (MSDS) om produktens/lastens egenskaper har utväxlats ifall den har efterfrågats.

Säkerhetsdatabladet (MSDS), skall kunna överräckas ifall mottagaren, om det så är fartyget som skall lastas eller hamnterminalen som skall ta emot lossad last, ber om det. Det skall medfölja lasten.

Minsta godtagbara information på ett sådant formulär kan sammanfattas i: Komponenter som produkten består av med kemiska beteckningar, vanligt kommersiellt namn, UN-nummer och angivet den maximala koncentrationen av giftiga komponenter i volymprocent eller ppm.

27. Farorna med den hanterade lastens giftiga ämnen har uppmärksammats och uppfattats.

Ofta innehåller lasten komponenter som är farliga för människors hälsa. Föra att minska risken för att människor utsätts för fara så skall information om de ämnen som ingår i lasten finnas tillgänglig under hantering av lasten för att man ska kunna anpassa sig efter farorna genom att vidtaga nödvändiga säkerhetsåtgärder. Dessutom ställer vissa hamnar kravet att sådan information måste vara lätt tillgänglig under lastning eller lossning och vid en eventuell spillolycka. Detta är speciellt relevant för last som innehåller H₂S, bensen eller tillsatt bly.

28. Ett uttag på land för brandsläckning med (internationell) standard koppling finns tillgängligt.

Uttaget måste uppfylla standardkraven och om den inte redan är inkopplad innan aktiviteterna startar så skall den vara lätt tillgänglig vid en nödsituation och snabbt kunna bli inkopplad.

29. Det valda lasttankventileringsystemet kommer att användas.

Avtal bör träffas och rapport avläggas angående det ventilationssystemet som skall användas under hanteringen, med hänsyn till lastens egenskaper, internationella, nationella och lokala bestämmelser och avtal.

Det finns i princip tre system för cisternventilering:

1. Kontakt med atmosfären med hjälp av öppna toppfyllningsluckor, skydd med passande skyddsnet.
2. Fasta ventilationssystem som inkluderar inert gassystem.
3. Till land genom ett gasåterföringssystem (se punkt 32 nedan).

30. Kraven för sluten hantering (closed operation) skall gälla.

Många hamnar kräver att när ett fartyg ballastar, lastar eller lossar, skall det göras utan öppna toppfyllningsluckor eller inspektionshål. I dessa fall krävs att fartygen har tillgång till utrustning som tillåter att man kan följa vad som händer i lasttankarna antingen med en fast mätare eller någon bärbar mätare som kan föras in genom ett ånglås, och helst backas upp av ett överfyllningsalarm.

31. P/V-systemet har kontrollerats (tryck- och vakuumentilerna)

Styrningen av P/V-ventilerna och/eller höghastighetsventiler (High-Jet) skall kontrolleras med provutrustningen enligt tillverkarens anvisningar. Dessutom är det nödvändigt att en ordentlig kontroll görs, visuellt eller på annat vis, för att försäkra sig om att det verkligen är stiftet som styr ventilen. Det har hänt tidigare att en klämd eller trög ventillucka har fått styrliftens sprint att klippas av och fått personalen att tro att ventilen fungerar korrekt, med katastrofala följder.

32. När gasåterföringsledningen är ansluten har driftsparametrarna klargjorts och överenskommit.

När så erfordras ska en gasåterföringsledning anslutas för att återföra brandfarliga gaser från fartyget till terminaltankarna.

De maximala och minimala arbetstrycken och vilka andra begränsningar som helst rörande styrningen av retursystemet (VRU) för gaser skall tas upp till diskussion och förstås av personalen ombord och på land.

33. Om högnivå larm finns monterade, skall dessa fungera samt ha blivit testade.

Till följd av det ökande beroendet av mätsystem för sluten hantering, så är det viktigt att sådana system fungerar fullt ut och att reservsystem finns tillgänglig i form av ett oberoende överfyllningsalarm. Larmet bör ha ljud- och ljus återgivning och bör ställas på en nivå som låter personalen hinna stoppa hanteringen innan tanken blir överfylld. I normala fall bör inte nivån i tanken gå upp till den nivå överfyllningslarmet är inställt på.

Oberoende överfyllningslarm skall testas för att konstatera att de fungerar innan lastning påbörjas om inte systemet är försett med ett elektroniskt självtestningssystem som återger larmets status och verifierar instrumentets inställning.

34. Lämplig isolerutrustning är monterad mellan fartyget och land installationerna.

Om inga åtgärder vidtagits för att undvika elektrisk kontakt mellan fartygets rörledningar och installation på land så kan vagabonderande strömmar i huvudsak från rostskyddssystemen orsaka gnistor mellan flänsarna när slangar kopplas till

eller från.

Dessa strömmar bryts av med en isolerande fläns monterad på varje rörförgrening på kajen eller så använder man metallarmar med inbyggd elektrisk isolering.

Alternativt kan man använda en icke ledande slang.

Det skall försäkras att inte elektrisk kontakt kan ha uppstått genom någon alternativ ledningsväg.

35. Ledningar på land är utrustade med backventiler, eller så har tillvägagångssätt för att undvika återfyllning diskuterats.

För att undvika att produkt rinner baklänges när lossning från ett fartyg avbryts, antingen på grund av driftskäl eller på grund av för högt mottryck, så bör hamnen/terminalen verifiera att de förfogar över ett system som hindrar oönskat flöde från land tillbaka till på fartyget. Alternativt skall rutiner överenskommas för att skydda fartyget.

36. Rökrum har bestämts och restriktioner mot rökning respekteras.

Rökning ombord får bara ske på platser som kaptenen bestämmer i samråd med representant från hamnen/terminalen.

Rökning är inte tillåten på kajen eller intilliggande område utom i byggnader och platser som hänvisas av representant från hamnen/terminalen i samråd med kaptenen.

Platser som inte är slutna bör inte anvisas som lämpliga för rökning. Byggnader, platser och rum som utses till platser för rökning skall förses med tydliga skyltar.

37. Regler för oskyddade lampor respekteras.

Oskyddat ljus eller öppen eld omfattar följande: flammor, gnistor, enkel oskyddad glödlampa eller någon annan yta som har en högre temperatur än den som krävs för att någon av produkterna som hanteras skall självantända.

Användning av oskyddat ljus på fartyget och på ett avstånd av 25 meter från detta är förbjudet, såvida inte alla applicerbara regler följs och tillåtelse har givits av hamnmyndigheten,

hamn/terminalchefen och kaptenen. Avståndet kan behöva ökas för fartyg med speciellt farlig last, som t.ex. gasfartyg.

38. Krav på explosionssäkra mobiltelefoner, personsökare och telefoner ombord och på land respekteras.

Fartygs- och hamntelefoner bör vara explosionssäkra, utom när de är installerade och används på ett säkert ställe i hytterna eller byggnader iland.

Mobiltelefoner och personsökare får inte användas inom riskområdet om man inte har fått speciell dispens från berörd myndighet.

39. Ficklampor är av godkänd typ.

Ficklampor bör vara explosionssäkra. Skadade ficklampor får inte användas även om de fungerar så tillvida att de fortfarande lyser.

40. Fasta VHF/UHF-sändare/mottagare och AIS-utrustning står i rätt driftläge eller är avstängda.

Fasta VHF/UHF-sändare/mottagare och AIS-utrustning skall vara avstängda eller i viloläge, högst 1 watt, om inte kaptenen i samråd med terminalchefen har upprättat

de regler som skall gälla för att sådana apparater skall kunna användas på ett säkert sätt.

41. Bärbara VHF/UHF-sändare/mottagare är av en godkänd typ.

Bärbara VHF/UHF-sändare/mottagare skall vara av en säker modell, godkänd av myndighet.

VHF telefonradioapparater får bara användas på de internationellt godkända frekvensbanden.

Utrustningen bör underhållas väl. Skadade enheter får inte användas även om de fortfarande fungerar.

42. Fartygets radiostations sändarantennerna är jordade och radaranläggningarna är avstängda.

Fartygets radiostation skall inte användas under fartygets vistelse i hamn, utom för att ta emot meddelanden. Huvudsändarantennerna skall vara fränkopplade och jordade.

Satellitkommunikationsmedel får användas som vanligt, såvida det inte förbjuds.

Fartygets radaranläggningar ska inte användas såvida inte kapten i samråd med terminalchefen bestämt vilka regler som ska gälla för säker användning.

43. Kontakter till bärbar elektrisk utrustning inom riskområdet är inte inkopplade.

Användning av bärbar elektrisk utrustning skall vara förbjuden inom riskområdet under hantering, och utrustningen helst avlägsnas från riskområdet.

Telefonkablar till telefoner ombord och på land bör vara dragna utanför riskområdet. När detta inte är möjligt så skall kabeln vara monterad eller skyddad så att den inte kan utgöra någon fara vid användning.

44. Luftkonditioneringsenheter av fönstertyp är fränkopplade.

Luftkonditioneringsenheter av fönstertyp skall vara urkopplade från elnätet

45. Övertryck bibehålls i personalutrymmen ombord, och ventilationsöppningar som kan släppa in ångor från lasten hålls stängda.

Ett övertryck skall i möjligaste mån bibehållas i hytterna, och åtgärder skall vara på plats för att förhindra antändliga eller giftiga gaser från att tränga in i personalutrymmen. Detta kan uppnås med luftkonditionering eller liknande som tar in luft från ofarliga områden. Luftkonditioneringsystem ska inte användas med 100% recirkulation

46. Åtgärder har vidtagits för att säkra tillräcklig mekanisk ventilering av pumprummet.

Pumprummet bör ventileras mekaniskt så att en säker atmosfär erhålles i alla pumprummets utrymmen. Ventilationssystemet skall vara igång under hantering. Om gasvarnare är installerade skall dess fungera korrekt.

47. Eventuell nödutrustning är förberedd.

Förutom de möjligheter för förflyttning mellan fartyget och kajen som ges i punkt 1 så skall en säker och snabb nödväg finnas både ombord och på land. På fartyget så

kan den utgöras av en livbåt i aktern som inte hindras av förtöjningslinor.

48. Kriterier för maximal sjögång och vindstyrka vid hantering har bestämts.

Det finns många faktorer som spelar in när man skall avgöra ifall hanteringen skall avbrytas. En dialog mellan fartyget och hamnen/terminalen bör fastställa de begränsande faktorerna som kan utgöras av:

- Vindhastighet och riktning och dess påverkan på lastarmar.
- Vindhastighet och riktning och dess påverkan på förtöjningar.
- Vindhastighet och riktning och dess påverkan på landgångar.
- På utsatta kajer, vågors påverkan på förtöjningar och landgångars säkerhet.

Båda parter ska vara helt införstådda med angivna begränsningar. Kriteriet för att avbryta lastning eller lossning, att koppla ifrån slangar och lastarmar, eller att lägga ut från kajen skall framgå i kolumnen "kommentarer" i checklistan.

49. Säkerhetsprotokoll har etablerats mellan fartygets säkerhetsansvarig och hamnens säkerhetsansvarig ifall det anses nödvändigt.

I länder som har skrivit under SOLAS så kräver ISPSs föreskrifter att fartygets säkerhetsansvarig och hamnens säkerhetsansvarig koordinerar sina respektive säkerhetsplaner med varandra.

50. Vid behov har tillvägagångssätt fastställts för hur kvävgas skall levereras från land, antingen för att rensa eller inerta fartygets lasttankar eller för att tömma ledningarna till fartyget.

Fartyget och hamnen/terminalen bör skriftligen komma överens om hur mycket inert gas som kommer att behövas, den totala volymen och flödes hastigheten i m³ per minut. Ordningsföljden för att öppna ventiler före och efter skall bestämmas så att fartyget behåller kontrollen över flödet. Man skall tänka på att ha ventiler öppna på lasttankar ifall det annars kan leda till övertryck.

Trycket i tanken skall avläsas och registreras med en skrivare under hela operationen.

Om terminalen önskar använda komprimerad kvävgas eller luft för "pigging" eller för att tömma ledningen ska detta godkännas av fartyget. Fartyget ska informeras om vilket tryck som kommer att användas och möjligheten att ta emot gas i fartygets tankar.

Ifall fartyget är utrustat med ett inertgassystem (IGS), besvaras följande frågor muntligen:

51. IGS-systemet fungerar och kan användas utan anmärkning.

Inert gassystem skall kunna arbeta säkert med särskild uppmärksamhet på säkerhets och larmfunktioner, alla däcktätning, backventiler, tryckregleringssystem, tryckmätare på huvuddäck, IG-ventiler på lasttankar om de finns monterade och P/V-ventiler.

IG-ventiler på lasttankar, om de finns monterade, skall vara lätta att identifiera och ha tydligt markerade inställningar för öppen/stängt.

52. Däcktätningar eller motsvarande fungerar utan anmärkning.

Det är viktigt att däcktätningar är i gott skick och fungerar säkert. Särskilt noga är det att vattentillförseln och larmfunktioner blir kontrollerade.

53. Vätskenivåerna i tryck- och vakuum ventilerna, är de rätta.

Kontroller skall utföras för att försäkra sig om att vätskenivåerna i P/V-ventilerna är de föreskrivna enligt tillverkarens rekommendationer.

54. Fasta och bärbara syremätare har kalibrerats och fungerar utan anmärkning.

Alla fasta och bärbara syremätare skall testas och kontrolleras enligt rederiets krav eller tillverkarens instruktioner, och skall fungera korrekt.

55. IG-ventilen på varje tank är rättinställd och låst.

Inför både lastning och lossning så är det normalt att låta alla individuella tankars IG-ventiler (om de finns monterade) stå öppna för att undvika oönskat över- eller undertryck. I detta arbetsläge så är alla tankars tryck detsamma som huvud IG-trycket på däck och då kommer P/V-brytare att agera säkerhetsventil vid oönskat över- eller undertryck. Om de individuella tankars IG-ventiler är stängda med hänsyn till eventuell kontaminering eller för att sänka trycket inför mätning etc., så skall detta tydligt meddelas alla som är inblandade i hanteringen. Varje individuell IG-ventil skall förses med ett låssystem under tillsyn av den högsta ansvarige ombord.

56. All personal som är inblandad i lastning/lossning vet om att hanteringen skall avbrytas och att hamnen/terminalen skall informeras om fel uppstår på gasanläggningen.

Ifall IG-installationen inte fungerar så skall lossning, ballasthantering och tankrengöring avbrytas och hamnen/terminalen informeras.

Ansvarig ombord får inte under några omständigheter låta trycket i lasttankarna falla under atmosfärtrycket.

Om fartyget är utrustat med ett tankrengöringssystem för spolning med råolja (COW) som avses användas bör följande frågor besvaras muntligen:

57. Förhandschecklistan för COW-utrustningen, som bifogas i manualen, har fyllts i korrekt.

Den godkända manualen för COW innehåller en checklista som ska fyllas i innan ankomst till en hamn där COW kommer att användas. Checklistan är specifik för varje fartyg. Checklistan ska fyllas i av ansvarigt befäl ombord.

58. COW-checklistorna före, under och efter användning återfinns också i manualen och fylls i.

Den godkända Crude Oil Washing – manualen vid de rätta tidpunkterna innehåller en checklista som preciserar användningen före, under och efter tvättning. Denna checklista skall fyllas i, och ansvarig för terminalen skall inbjudas att delta i arbetet.

Om fartyget avser att rengöra lasttankar längs med kajen, bör följande frågor besvaras muntligen:

59. Rengöring av lasttankar har planerats under den tid som fartyget ligger i hamn.

Under det inledande mötet mellan kaptenen och hamnterminalchefen eller deras representanter så skall det klargöras ifall någon tankrengöring planeras medan fartyget ligger vid kajen. Detta skall i så fall föras in i checklistan.

60. Om ”Ja”, tillvägagångssätt och godkännande av tankrengöring är överenskommet.

Det skall styrkas att alla nödvändiga godkännanden från behöriga myndigheter som behövs för att möjliggöra en tankrengöring medan fartyget ligger i hamn har mottagits. Rengöringsmetod skall bestämmas liksom ett upplägg för hur det skall gå till.

61. Tillstånd har beviljats för aktiviteter som medför utsläpp av petroleumgaser.

Det skall styrkas att alla nödvändiga godkännanden från behöriga myndigheter som behövs för att få släppa ut petroleumångor medan fartyget ligger i hamn har mottagits.

Del ”C” – Flytande kemikalier i bulk – Muntlig kontroll

1. Säkerhetsdatablad (MSDS) finns tillgängliga med nödvändiga uppgifter för säker hantering av lasten.

Information rörande produkten som kommer att hanteras skall finnas tillgänglig både ombord och på land och skall innehålla:

- En komplett beskrivning av de fysikaliska och kemiska egenskaperna, inklusive reaktivitet, som behövs kännas till för en säker hantering av produkten.
- Åtgärder att vidtagas vid eventuellt spill eller läckage.
- Åtgärder vid oförutsedd direkt personkontakt.
- Brandsläckningsförfarande och brandsläckningsutrustning

2. Tillverkarens inhibitor certifikat har tillhandahållits när detta är tillämpligt.

Då produkter måste stabiliseras eller hämmas för att kunna hanteras bör fartyget utrustas med ett intyg från tillverkaren som anger:

- Namn på och mängd tillsatt inhibitor
- Datum då inhibitorn tillsattes samt dess normala verkningstid.
- Eventuella temperaturbegränsningar som påverkar inhibitorn.
- Åtgärder som skall vidtagas om resans längd överstiger inhibitorns verkningstid.

3. Tillräcklig skyddsutrustning och kläder (inklusive bärbar syrgas) finns till omedelbart förfogande och är anpassad efter produkten som hanteras.

Anpassad skyddsutrustning, inklusive bärbar syrgas och skyddskläder anpassade till de specifika riskerna förknippade med den hanterade produkten skall finnas tillgängliga i tillräcklig mängd för hanteringspersonalen, både ombord och på land.

4. Åtgärder vid oförutsedd direkt personalkontakt med produkter har överenskommit.

För att kunna neutralisera och avlägsna små mängder utspillda produkter skall lämpliga medel finnas tillgängliga i tillräcklig mängd. Om oförutsedd personalkontakt skulle ske är det viktigt att vidta rätta och tillräckliga åtgärder för att begränsa konsekvenserna.

Formulär för materiell säkerhet, produktsäkerhetsblad (MSDS) skall innehålla information om förfarandet vid sådan kontakt med avseende på godsets speciella egenskaper. Personalen skall vara medveten om tillvägagångssättet.

En adekvat säkerhetsdusch samt ögonskölj skall installeras och vara redo för omedelbar användning i de områden där hanteringen normalt sker, ombord och på land.

5. Pumphastigheten är anpassad till det automatiska avstängningssystemet om sådant används.

Automatiska avstängningsventiler kan vara installerade ombord och/eller på land. Dessa ventiler kan till exempel aktiveras automatiskt genom att en viss nivå nås i en cistern som fylls, antingen ombord eller på land.

På de ställen där automatiska ventiler är installerade och används skall pumphastigheten vara anpassad så, att det ökade trycket från en dylik ventil som stängs inte överstiger arbetstrycket på vare sig fartygets eller hamnens rörledningssystem. Alternativt kan tryckavlastningssystem anbringas för att minska på det ökade trycket, till exempel recirkulationssystem och bufferttankar.

Mellan ansvarig ombord och representant för hamnterminalen bör en skriftlig överenskommelse göras där det står om pumphastigheten skall justeras eller om alternativa system skall användas.

6. Tankpejlingssystem och larm är korrekt inställda och i gott skick.

Nivåmätningssystem både ombord och på land skall kontrolleras regelbundet för att säkerställa att de är i funktionsdugligt skick.

I de fall där det är möjligt att ställa in larmet på olika nivåer skall larmet ställas till erforderlig nivå.

7. Bärbara gasdetektorer för de hanterade produkterna är lätt tillgängliga.

Då det är tillämpligt ska man med hjälp av tillhandahållen utrustning kunna mäta lättantändliga och/eller giftiga nivåer av gaser.

Ändamålsenlig utrustning skall finnas tillgänglig för att funktionstesta de instrument med vilka man mäter antändlighet. Funktionstestet skall genomföras innan utrustningen börjar användas. Kalibrering sker i enlighet med gällande skyddsföreskrifter.

8. Information om brandsläckningsutrustning och tillvägagångssätt vid brand har utväxlats.

Information gällande tillgänglighet och placering av brandsläckningsutrustning och de föreskrifter som skall följas vid brand ombord eller på land skall utväxlas.

Särskild vikt skall läggas vid hantering av produkter som kan reagera med vatten eller som kräver speciella tillvägagångssätt för brandsläckning.

9. Last är av lämpligt material och resistent mot exponering av produkten ifråga.

Varje last skall vara beständigt märkt för att möjliggöra identifiering av de produkter för vilka den är anpassad, dess specificerade arbetstryck, testtrycket och senaste datum den testades samt, vid användning under annan temperatur än den omgivande, dess maximala och minimala arbetstemperatur.

10. Hantering av lasten utförs via det fast installerade rörledningssystemet.

All lasthantering skall ske genom det fast installerade rörsystemet ombord och på land.

Om det av speciella driftsanledningar skulle vara nödvändigt att använda flyttbara rörsystem för lastning måste man vara noga med att rörsystemen är korrekt

placerade och sammansatta för att minimera eventuella extra risker förknippade med användandet av desamma. Där så behövs skall rörsystemen kontrolleras så att inte flödet brutits och dess längd skall hållas så kort som möjlig.

Användandet av icke-fasta rörsystem är generellt inte tillåtet såvida inte specifikt tillstånd givits.

Närhelst lastningsslangarna ansluts till det fasta rörsystemet ombord eller på land skall dessa anslutningar säkras korrekt, hållas så korta som möjligt samt vara elektriskt ledande till land respektive fartyg. De slangar som används måste vara anpassade för ändamålet samt ha godkänts i test, samt vara märkta och certifierade.

11. Vid behov har tillvägagångssätt fastställts för hur kvävgas skall levereras från land, antingen för att rensa eller inerta fartygets lasttankar eller för att tömma ledningarna till fartyget.

Fartyget och hamnen/terminalen bör skriftligen komma överens om hur mycket inert gas som kommer att behövas, den totala volymen och flödes hastigheten i m³ per minut. Ordningsföljden för att öppna ventiler före och efter skall bestämmas så att fartyget

behåller kontrollen över flödet. Man skall tänka på att ha ventiler öppna på lasttankar ifall det annars kan leda till övertryck.

Trycket i tanken skall avläsas och registreras med en skrivare under hela operationen.

Om terminalen önskar använda komprimerad kvävgas eller luft för "pigging" eller för att tömma ledningen ska detta godkännas av fartyget. Fartyget ska informeras om vilket tryck som kommer att användas och möjligheten att ta emot gas i fartygets tankar.

Del "D"- Flytande gas i bulk – Muntlig kontroll

1. Produktsäkerhetsdatablad (MSDS) finns tillgängliga med nödvändiga uppgifter för att hantera lasten.

Information för varje hanterad produkt bör finnas tillgänglig ombord och på land före och under hanteringen.

Skriftlig produktinformation bör innehålla:

- En komplett beskrivning av de fysikaliska och kemiska egenskaperna för säker förvaring av lasten.
- Vilka åtgärder som skall vidtagas vid eventuellt spill eller läckage.
- Åtgärder vid oavsiktlig personlig kontakt.
- Brandsläckningsmetod och brandsläckningsmaterial
- Specialutrustning som krävs för säker hantering av varje särskilt produkt.
- Minsta tillåtna temperatur för innerskrovets stål.
- Nödfallsåtgärder.

2. Där det befins lämpligt tillhandahålls ett producentintyg från tillverkaren av inhibitor som hämmar kemikalien i fråga vid nödfall.

Då godset måste stabiliseras eller hämmas för att kunna hanteras bör fartyget förses med ett intyg från tillverkaren som anger:

- Namn på och mängd tillsatt inhibitor
- Datum då inhibitorn tillsattes samt dess normala verkningstid.
- Eventuella temperaturbegränsningar som påverkar inhibitorn.

- Åtgärder som skall vidtagas om resans längd överstiger inhibitorns verkningstid.

3. Sprinklersystemen är klara för omedelbar användning.

I de fall som brandfarliga eller giftiga produkter hanteras skall sprinklersystemen testas regelbundet. De senaste testresultaten skall meddelas.

Under hantering skall sprinklersystemen vara redo för omedelbar användning.

4. Tillräcklig skyddsutrustning och kläder (inklusive bärbar syrgas) finns till omedelbart förfogande och är anpassad efter produkten som hanteras.

Anpassad skyddsutrustning, inklusive bärbar syrgas, ögonskydd och skyddskläder anpassade till de specifika riskerna förknippade med den hanterade produkten skall finnas tillgängliga i tillräcklig mängd för hanteringspersonalen, både ombord och på land.

Utrymmena där denna utrustning förvaras skall vara skyddade från väder och vind samt tydligt markerade.

All personal som är direkt inblandade i hanteringen skall använda denna utrustning och klädsel närhelst situationen kräver det.

Personal som behöver använda andningsutrustning skall ha utbildats i säker användning av sådan. Utbildad personal samt personal med ansiktsbe håring skall inte väljas ut till uppdrag som kräver användande av andningsutrustning.

5. Tomutrymmen är erforderligt inertade eller fyllda med torr luft.

De utrymmen som erfordrar fyllning enligt IMOs föreskrifter för gasfartyg skall kontrolleras av fartygspersonalen innan ankomsten.

6. Alla fjärrstyrda ventiler fungerar.

Alla fjärrstyrda ventiler i lastsystemen ombord och på land samt dess lägesindikeringsystem skall testas med jämna mellanrum. Informationsutbyte kring de senaste resultaten skall ske.

7. Erforderliga pumpar och kompressorer för hantering av lasten är i gott skick och rekommenderade maximala arbetstrycken har gemensamt överenskommit mellan fartyg och terminal.

Det bör finnas en skriftlig överenskommelse rörande det maximala arbetstrycket under hanteringen i rörsystemet för lastning och lossning.

8. Styrutrustning för kondensering eller avkokning är i gott skick.

Funktionen av styrutrustningen för kondensering och förångning skall säkerställas innan hanteringen påbörjas.

9. Gasdetektorerna har ställts in efter lastens egenskaper, kalibrerats, blivit testade och befinns vara i gott skick.

Ändamålsenlig gas skall finnas tillgänglig för att testa gasdetekteringsutrustningen. Fast gasdetekteringsutrustning skall i förväg testas för just den produkt som kommer att hanteras. Larmfunktionen skall ha testats och testresultaten meddelats.

Bärbara instrument för gasdetektering, särskilt anpassade för den hanterade produkten ifråga samt med kapacitet att mäta lättantändliga och/eller giftiga nivåer, ska finnas tillgängliga.

De bärbara instrument som kan mäta i det lättantändliga området skall i förväg funktionstestas för just den produkt som kommer att hanteras.

Kalibreringen av instrumenten skall ske i enlighet med systemet för säkerhetshantering.

10. Tankmätningssystem och larm är korrekt inställda och i gott skick.

Både ombord och på land skall tankmätningssystem (ullagemätare) för lastning och lossning kontrolleras regelbundet för att säkerställa att de är i funktionsdugligt skick.

I de fall där det är möjligt att ställa in larmet på olika nivåer skall larmet ställas till erforderlig nivå.

11. Nödstoppsystemen har testats och fungerar som de skall.

Där så är möjligt skall nödavstängningssystem ombord och på land testas före påbörjad lastning eller lossning.

12. Ansvarig ombord och på hamnen/terminalen har informerat varandra om hur snabbt ESD-ventiler, automatiska ventiler eller liknande skall stängas.

Automatiska avstängningsventiler kan vara installerade i systemen ombord och på land. Dessa ventiler kan, bland andra parametrar, aktiveras automatiskt genom att en viss nivå nås i en cistern som lastas, antingen ombord eller på land.

Stängningshastigheten på alla automatiska ventiler skall vara känd och information kring detta skall utväxlas.

På de ställen där automatiska ventiler är monterade och används skall produktens flödes hastighet vara anpassad så, att det ökade trycket från en dylik ventil som stängs inte överstiger arbetstrycket på vare sig fartygets eller hamnens rörledningssystem.

Alternativt kan tryckreducerande system installeras, till exempel recirkuleringsystem och bufferttankar.

Mellan ansvarig ombord och representant för hamnen/terminalen bör en skriftlig överenskommelse upprättas där det står om flödes hastigheten (lasthastigheten) skall justeras eller om alternativa system skall användas. Säker flödes hastighet skall anges i överenskommelsen.

13. Anvisningar har utväxlats mellan ansvarig ombord och på hamn/terminal om vilka maximala/minimala temperaturer och tryck som den hanterade lasten får hålla.

Innan hanteringen påbörjas skall information utbytas mellan ansvarig ombord och representant för hamn/terminal angående kraven på godsets temperatur och tryck.

Denna information bör vara skriftlig.

14. Tankar är skyddade mot oavsiktlig överfyllning under hela tiden som någon hantering med lasten pågår.

Automatiska avstängningssystem är normalt utformade så att vätskeventilerna stängs och vid lossning, att lastpumparna stängs, om vätskenivån i någon tank stiger över tillåten nivå. Denna nivå måste vara exakt inställd och utrustningens funktion skall testas med jämna mellanrum.

Om avstängningssystemen ombord och på land skall vara förenade med varandra måste deras funktion kontrolleras innan lastning eller lossning av varan påbörjas.

15. Kompressorummet är ordentligt ventilerat, elmotorrummet är ordentligt tryckreglerat och larmsystemet fungerar korrekt.

Fläktarna skall köras minst 10 minuter innan lastning eller lossning påbörjas och därefter kontinuerligt under arbetets gång.

Larmen (ljud och ljus) vid luftslussarna i anslutning till kompressor/motorrummen skall testas regelbundet.

16. Tankarnas utsläppsventiler är riktigt inställda och aktuella utsläppsventilinställningar klart och tydligt angivna.

I de fall då lastbehållarna tillåts ha mer än en inställning för utsläppsventiler skall intygas att utsläppsventilen är inställd specifikt för den vara som ska hanteras samt att den aktuella inställningen på utsläppsventilen syns klart och tydligt ombord på fartyget. Inställningarna för utsläppsventilerna skall antecknas i checklistan.

RÖRLEDNINGSAVTAL

Nedan angivna hamn har samarbete med företag som inom, eller i anslutning till, hamnområdet driver depåverksamheter för petroleumprodukter och andra flytande produkter.

Mellan kajer och depåer finns rörledningssystem för produkter som lossas från fartyg, lastas ut till fartyg eller pumpas mellan cisterner inom hamnområdet. Som del i hamnverksamheten äger, tillhandahåller och underhåller Hamnen rörledningssystemet som nyttjas av depåinnehavaren.

Syftet med detta avtal är att samordna och reglera förhållandet mellan parterna vid nyttjandet av rörledningssystemet med tillhörande hjälpsystem, nedan kallat Anläggningen, (se vidare klausul 3 och bilaga 1).

De föreskrifter som nämns i klausul 4.4 och 5.7 ingår som bilaga 2 och bilaga 3.

Avgifter för nyttjande av Anläggningen regleras separat i enlighet med bilaga 4.

1. Parter

Parterna i detta avtal är:

Ex Klimpfjälls hamn

Org.nr. 55xxxx-xxxx

nedan kallad Hamnen och

Ex. Surprise Oil

Org. nr. 55yyyy-yyyy

nedan kallad Nyttjaren.

Hamnen och Nyttjaren benämns även var för sig Part och gemensamt Parterna.

De delar av Anläggningen som utnyttjas för hantering av Nyttjarens, eller av Nyttjarens kunders, produkter benämns Arbetsstället.

2. Avtalsperiod

2.1 Detta avtal gäller tills vidare med en ömsesidig uppsägningstid på 12 månader. Uppsägning skall göras skriftligen.

2.2 Part äger rätt att med omedelbar verkan säga upp detta avtal om motparten väsentligt åsidosätter sina skyldigheter enligt avtalet.

2.3 Villkoren i detta avtal skall justeras om detta nödvändiggörs genom ändrad lagstiftning.

Parterna skall snarast informera varandra när de får kännedom om ny lagstiftning som kan påverka dessa villkor och samråda angående villkorsjustering. När det finns fler än en Nyttjare till Anläggningen skall frågor om villkorsjustering behandlas i en samarbetskommitté i vilken företrädare för envar Nyttjare och Hamnen skall vara representerad.

3. Anläggningen

3.1 Anläggningen innefattar rörsystem, ventiler inklusive anslutningsventiler/avfläsningsventiler till Nyttjarens rör-system, dräneringsledningar, lossningsutrustning, följeledningar för uppvärmning och tömningsutrustning för rörsystemet.

Anläggningens omfattning och gränssnitt specificeras i bilaga 1.

4. Hamnens åliggande

- 4.1 Hamnen tillhandahåller mot avgift (se bilaga 4) de delar av Anläggningen (Arbetsstället), som behövs för hantering av Nyttjarens och/eller Nyttjarens kunders produkter.
- 4.2 Hamnen ska tillse att erforderliga tillstånd för verksamheten finns, att Anläggningen uppfyller gällande lagar och föreskrifter och att Anläggningen är godkänd för sitt ändamål.
- 4.3 Kontroller, tillsyn och underhåll av Anläggningen skall av Hamnen bekostas och utföras enligt gällande lagar, förordningar och föreskrifter samt enligt för branschen vedertagna normer och praxis. Hamnens föreskrifter skall vara anpassade därefter.
- 4.4 Hamnen utfärdar och gör tillgängligt för Nyttjaren lokala föreskrifter och anvisningar för nyttjandet av Anläggningen innefattande föreskrifter angående lossning/lastning av tankfartyg och därmed sammanhängande hanteringar (bilaga 2.)
- 4.5 Hamnen skall i övrigt vidta alla skäligen åtgärder för att förebygga och begränsa skada på person, egendom och miljö.

5. Nyttjarens användande av Anläggningen

- 5.1 1 Nyttjaren äger rätt att använda de delar av Anläggningen (Arbetsstället) som behövs för hantering av sina egna och sina kunders produkter.
- 5.2 Nyttjarens anslutningar till Anläggningen skall vara utförda på av Hamnen och myndigheterna godkänt sätt.
- 5.3 Det åligger Nyttjaren att tillse att Anläggningen är driftklar före nyttjandet och att följa de föreskrifter och anvisningar som Hamnen lämnar till Nyttjaren (bilaga 2).
- 5.4 Nyttjaren råder över Arbetsstället från och med manövrering av första ventil i eller till . Anläggningen. Arbetsstället är avvecklat då samtliga ventiler är återställda och ledningar är tömda om ej annat överenskommit (bilaga 2).
- 5.5 Vid pumpning mellan depåer räknas mottagande depå som Nyttjare.
- 5.6 Vid pumpning mellan depå och fartyg räknas depå som Nyttjare.
- 5.7 Det åligger Nyttjarens föreståndare att utse lossnings-/lastningsledare som är ansvarig vid nyttjandet av Anläggningen.

Lossnings-/lastningsledaren skall tillse att Anläggningen nyttjas på ett korrekt sätt med iakttagande av gällande lag och föreskriften "Lossning/Lastning – Tankfartyg" (bilaga 3) samt Hamnens lokala föreskrifter och anvisningar för nyttjandet av Anläggningen innefattande föreskrifter angående lossning/lastning av tankfartyg och därmed sammanhängande hanteringar (bilaga 2).

Nyttjaren skall tillse att den som utses till lossnings-/lastningsledare och övrig berörd personal har tillräcklig utbildning och erfarenhet. Reglerna i Arbetsmiljölagen skall därvid också beaktas.

- 5.8 Nyttjaren skall i övrigt vidta alla erforderliga åtgärder för att förebygga och begränsa skada på person, egendom och miljö.

6. Tillgång till Anläggningen

- 6.1 Nyttjaren begär av Hamnen nyttjanderätt för Anläggningen vid varje enskilt tillfälle då

pumpning ska ske.

6.2 Tillgång till Anläggningen sker i turordning om inget annat överenskommes mellan parterna. Fartyg har företräde före pumpning mellan depåer.

6.3 Nyttjaren är skyldig att utan ersättning acceptera sådana begränsningar av användandet av Anläggningen som föranleds av kontrollinsatser, reparationer, underhåll, ny- och ombyggnad samt omständigheter utanför Hamnens kontroll.

Hamnen skall, om så är möjligt, i god tid meddela och samråda med de nyttjare som finns inom hamnområdet med inriktning att finna en arbetslösning som innebär minsta möjliga störning.

7. Hamnens ansvar

7.1 För skada på eller förlust av egendom, eller skada på pumpad produkt som uppkommit vid nyttjande av Anläggningen, svarar Hamnen endast i sådana fall där skadan/ förlusten är orsakad genom fel eller försummelse av Hamnen eller av någon som Hamnen svarar för. Hamnen svarar inte för skada som Nyttjare orsakar annan Nyttjare.

7.2 Hamnens ansvar under avtalen med Nyttjare som har avtal med Hamnen är begränsat till direkta skador och till ett belopp av totalt SEK 50 miljoner per skadetillfälle och sammanlagt för samtliga Nyttjare inklusive Nyttjares kunder.

8. Nyttjarens ansvar

8.1 Nyttjaren ansvarar för skada som genom Nyttjarens felaktiga eller försumliga nyttjande av Anläggningen orsakas Hamnen.

8.2 Nyttjaren ansvarar för anställds eller anlita updragstagares fel eller försummelse liksom även för skada som Nyttjarens kund orsakar Hamnen.

9. Reklamation

Nyttjaren får inte åberopa skada eller förlust, om Nyttjaren inte lämnar Hamnen meddelande om skadan/förlusten inom skälig tid efter det han märkt eller borde ha märkt skadan/förlusten.

Reklamerar inte Nyttjaren skadan/förlusten skriftligen inom 6 månader från det att produkten hanterades i Anläggningen, förlorar Nyttjaren rätten att åberopa skadan/förlusten.

10. Försäkringar

Såväl Hamnen som Nyttjaren förbinder sig att under hela avtalsperioden inneha försäkringar som täcker respektive parts ansvar gentemot sin motpart under detta avtal samt ansvar gentemot tredje man.

Part ska på anmodan av andra parten styrka att sådan försäkring finns.

11. Information

Hamnen och Nyttjaren förbinder sig att hålla varandra informerade om alla operationella och säkerhetsmässiga omständigheter som är av betydelse för andra partens fullgörande av detta avtal.

12. Revision

Parterna äger rätt att genomföra s.k. andrapartsrevision och därvid ta del av relevant information i syfte att tillse att detta avtal efterlevs.

13. Överlåtelse av avtal

Avtalet får överlåtas endast efter parternas skriftliga godkännande.

14. Tillämplig lag och hantering av tvister

Svensk lag är tillämplig på detta avtal. Eventuella tvister under detta avtal, som intelöses parterna emellan, skall avgöras av skiljenämnd enligt gällande svensk lag om skiljeförfarande.

Detta avtal är upprättat i två exemplar varav parterna tagit var sitt.

(Ort och datum för underskrift)

.....

För Hamnen

.....

För Nyttjaren

Original: Depån
 Kopia :
 Ledningsvakt

Kontroll Pumpinstruktionen vid fartygsslossning/lastning

Kompletterande dokument	JA	NEJ
Ship/shore checklista upprättad	<input type="checkbox"/>	<input type="checkbox"/>
Lasthanteringsplan upprättad	<input type="checkbox"/>	<input type="checkbox"/>
Godkänd säkerhetsvakt/ledningsvakt	<input type="checkbox"/>	<input type="checkbox"/>
Journaler föres säkerhetsvakt/ledningsvakt	<input type="checkbox"/>	<input type="checkbox"/>
Ryms volym i mottagande cistern/cisterner	<input type="checkbox"/>	<input type="checkbox"/>
Ledningskontroll enligt nedan underskriven	<input type="checkbox"/>	<input type="checkbox"/>
Räddningstjänst informerad (tillämpligt på vissa orter)	<input type="checkbox"/>	<input type="checkbox"/>
Överflyllnadslarm testat enligt driftsinstruktion	<input type="checkbox"/>	<input type="checkbox"/>

Allmänna uppgifter		
Datum: _____	Klockan: _____	
Depå: _____	Fartyg: _____	
Ort: _____	Kajnr: _____	Produkt: _____

Markera med X i tillämplig ruta

Lossning <input type="checkbox"/>	Lastning <input type="checkbox"/>	Marinsvängarm nr <input type="checkbox"/>
Ledn nr <input type="checkbox"/>	Slang nr <input type="checkbox"/>	

Ledningskontroll Hamnens ledningsnät

Kontroll före hantering				Kontroll vid länsning				Kontroll efter avslutad hantering			
Armatör ID	Ö	S	Signatur	Armatör ID	Ö	S	Signatur	Armatör ID	Ö	S	Signatur

Depåns ledningsnät

Ledning ID				Cistern nr (Bergrum)							
Kontroll före hantering				Kontroll vid länsning				Kontroll efter avslutad hantering			
Armatur ID	Ö	S	Signatur	Armatur ID	Ö	S	Signatur	Armatur ID	Ö	S	Signatur

Efter utförd kontroll av ledningsnätet från fartyget, förtöjt vid angiven kajplats till angiven cistern, förklarar jag ledningen klar att användas för inpumpning/utlastning av angiven produkt. Nyttjat ledningsnät skall därefter, och under hela den pågående hanteringen, kontrolleras
Regelbundet minst ___ggr/h.
 Det angivna tidsintervallet skall noteras i journal för ledningsvakt samt skall kontrollen anges med tidpunkt i avsedd journal. Denna ledningskontroll skall vara ett underlag för ledningsvakten vid dennes regelbundna kontroll av hela det utnyttjade ledningsnätet med där ingående ventilarmaturer.

Underskrift av loadingmaster _____

Namn i klartext _____

Svenska Petroleum Institutet (SPI) är en branschorganisation för oljebolagen i Sverige och har som ändamål att tillvarata och befrämja oljebranschens intressen. SPI arbetar inte med frågor som rör priser eller konkurrensen mellan medlemsföretagen. SPI bildades 1951.

Svenskt Oljehamnsforum, SOHF, grundades 1994. Syftet är att fungera som ett samarbetsorgan för samtliga svenska oljehamnar inklusive industriägda hamnar. Utbytet medlemmarna emellan är helt konkurrensneutralt.

SPI

SVENSKA PETROLEUM INSTITUTET

Svenska Petroleum Institutet
Nybrogatan 11, 114 39 Stockholm
Telefon: 08-667 09 25
Fax: 08-667 09 54
www.spi.se
e-mail: spinfo@spi.se

Sohf

Svenskt Oljehamnsforum

Svenskt Oljehamnsforum
c/o Göteborgs hamn
403 38 Göteborg
Telefon: 031-731 24 09
www.sohf.se